கிராமநலம்

தமிழக அரசு - மாத இதழ்

கூவம் ஆறு-சீரமைப்புத்திட்டம் தொடக்க விழா (19-9-1967)

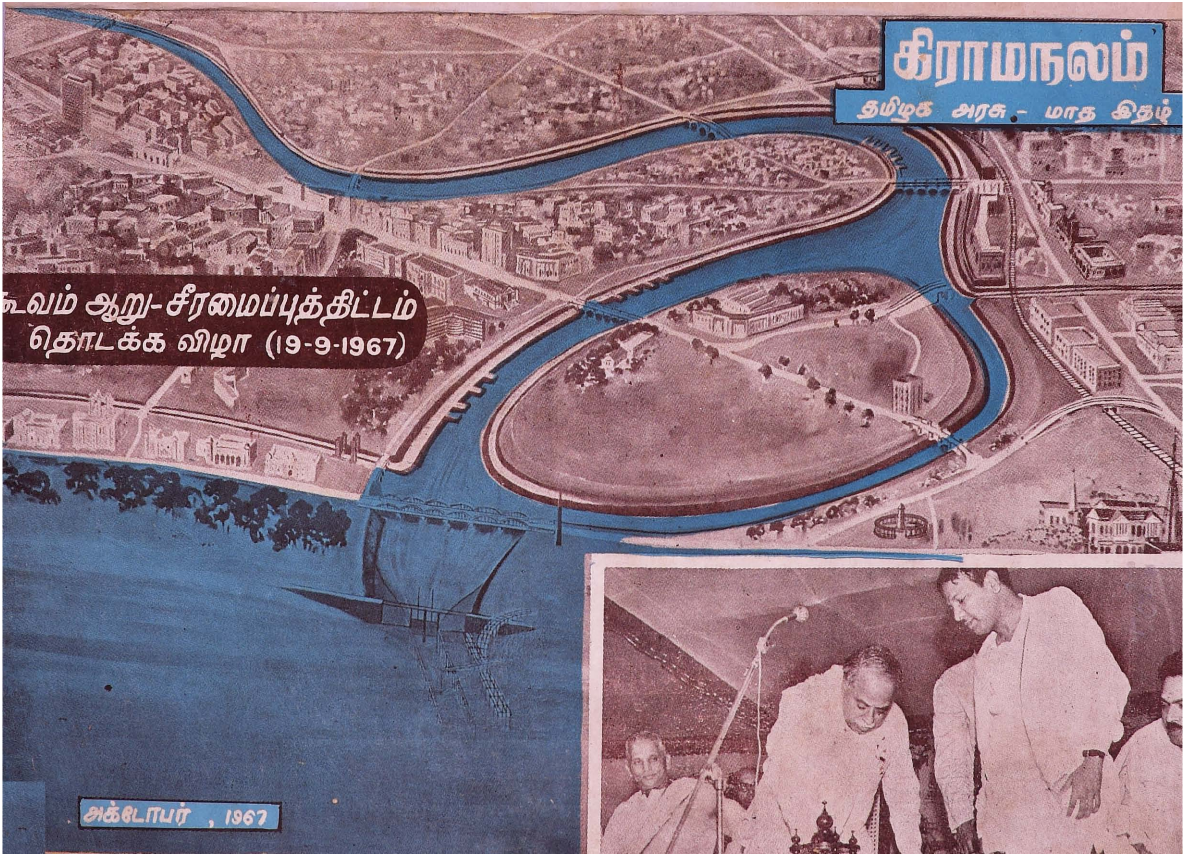

அக்டோபர், 1967

"ஒன்று பட்டால் உண்டு வாழ்வே—நம்மில்
ஒற்றுமை நீங்கில் அனைவர்க்கும் தாழ்வே"

கிராமநலம்

தமிழக அரசின் கிராம வளர்ச்சி, உள்ளாட்சித் துறை மாத இதழ்

கதிர் 13 | அக்டோபர் 1967 | நெல் 1

மாண்புமிகு முதல் அமைச்சர் திரு சி. என். அண்ணாதுரை அவர்களின் 59-வது பிறந்தநாளில், உள்ளாட்சித் துறை அளிக்கும் காணிக்கை பற்றி, மாண்புமிகு உள்ளாட்சி அமைச்சர் திரு மா. முத்துசாமி அறிவித்துள்ளதாவது :—

காணிக்கை

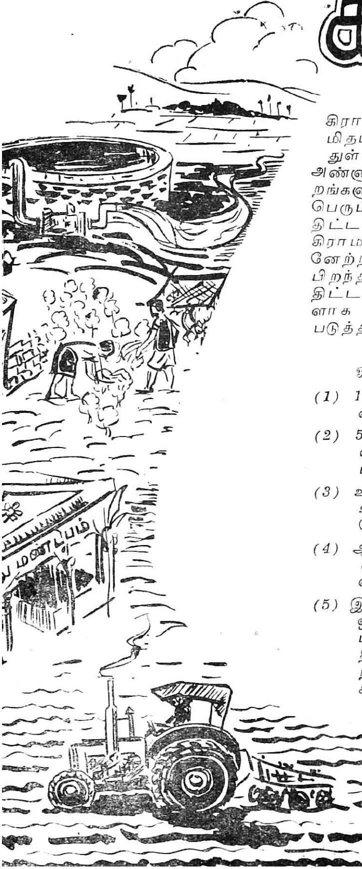

தமிழக ஊராட்சி மன்றங்கள் தொன்று தொட்டே கிராம முன்னேற்றத்தில் பெரும் பங்கு கொண்டு பெருமிதம் கொள்ளத் தக்க வகையில் பணியாற்றி வந்துள்ளன. மேலும் பொலிவூட்டும் வகையில் பேரறிஞர் அண்ணாவின் 59–வது பிறந்த நாளன்று ஊராட்சி மன்றங்களும், ஊராட்சி ஒன்றியங்களும் கிராமங்களுக்குப் பெரும் பயன் விளைவிக்கும் வகையில் கீழே காணும் திட்டங்களை மேற்கொள்ளவிருக்கின்றன. அதன் மூலம் கிராம நலம் பெருக, தமிழகத்தின் பொருளாதார முன்னேற்றம் கூட வழியேற்படும். இவ்வாண்டு அண்ணாவின் பிறந்த நாளன்று மேற்கொள்ளப்படவிருக்கும் இத்திட்டங்கள், அடுத்த ஆண்டு அண்ணாவின் பிறந்த நாளுக்குள்ளாக முடிக்கப்பட்டு ஓராண்டுச் சாதனையாகச் செயற்படுத்தப்படும் (One Year Plan).

ஓராண்டுச் சாதனையாக மேற்கொள்ளப்படவிருக்கும் திட்டங்கள் :

(1) 1059 சமுதாய நலப் பாசனக் கிணறுகளைத் தோண்டி விசைப் பொறிகள் அமைத்து விவசாயிகட்கு உதவுதல்.

(2) 559 ட்ராக்டர்கள், 1059 டில்லர்கள், 2059 ஸ்ப்ரேயர்கள் வாங்கி குறைந்த கட்டணத்தில் விவசாயிகட்குப் பயன்படுமாறு செய்தல்

(3) ஊராட்சி ஒன்றியப் பள்ளிகளில், மதிய உணவுக்கு உதவியாக இருக்கும் வகையில், 5059 காய்கறித் தோட்டங்களை அமைத்தல்.

(4) ஆரணிக்கருகில் உள்ள பூசிமலைக் குப்பத்தில் அரசினருக்குச் சொந்தமாக உள்ள 320 ஏக்கர் தரிசு நிலத்தில் விவசாயப் பண்ணை அமைக்க வகைசெய்தல்.

(5) இவை தவிர பேரூராட்சி மன்றங்களிலும் ஊராட்சி ஒன்றியங்களிலும் தேவையான இடங்களில் பல நோக்கு மண்டபங்கள் அமைத்து, ஏழை எளியவர்கள் அவற்றைத் திருமண மண்டபங்களாகவும், பல்சுவை நிகழ்ச்சிகள் நிகழ்விடங்களாகவும் பயன்படுத்திக்கொள்ள அனுமதிக்கவும் திட்டமிடப்பட்டுள்ளது.

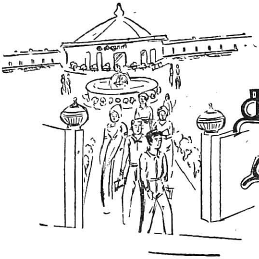

தமிழ் மணம் கமழும் தனிப் பாங்கு தேவை

[மதுரைப் பல்கலைக் கழகத்தின் முதலாவது பட்டமளிப்பு விழா, 1967-ம் ஆண்டு செப்டம்பர் மாதம் 7-ம் தேதி மதுரையில் நடைபெற்றது. அவ்வமயம், தமிழக மாண்புமிகு முதலமைச்சர் திரு சி. என். அண்ணாதுரை அவர்கள் ஆற்றிய பட்டமளிப்பு விழாப் பேருரையின் முழு வடிவத்தையும் மகிழ்ச்சியுடன் இங்கே அளித்துள்ளோம்.

சங்கத் தமிழ் வளர்த்த மதுரையம்பதியில் முதலமைச்சர் நிகழ்த்திய விழாப் பேருரை—ஒரு தீந்தமிழ்க் காவியமாகவே அமைந்துள்ளது. மாணவச் சமுதாயம் மட்டுமல்ல, தமிழ்ச் சமுதாயமே தன் நெஞ்சகத்துள் பதித்து வைத்துக்கொள்ள வேண்டிய அறிவுரைகளை அழகு தமிழில் வாரிவாரி வழங்குகிறது, முதலமைச்சரின் தித்திக்கும் தேன்நடையில் அமைந்துள்ள பேருரை....

—ஆசிரியர்.]

மதுரைப் பல்கலைக் கழகப் பட்டமளிப்பு விழாப் பேருரை நிகழ்த்தும் வாய்ப்பினைப் பெற்றமைக்குப் பேருவகை கொள்கின்றேன். இப் பல்கலைக் கழகம் தொடங்கி ஓராண்டே ஆகிறது; இதுவே முதல் பட்டமளிப்பு விழாப் பேருரையாகும். இந்த வாய்ப்பு நான் பெற்றிடச் செய்த பல்கலைக் கழகப் பெரியோர்கட்கு என் நன்றியறிதலைத் தெரிவித்துக்கொள்கின்றேன்.

நான்மாடக்கூடலில் நிற்கின்றேன்; நானிலம் போற்றிடும் தனிச் சிறப்பினைப் பெற்றுத் தமிழகத்தின் அறிவுக்கோட்டமாய்த் திகழ்ந்தது இம் மதுரையம்பதி என்ற எண்ணம் தந்திடும் எழுச்சி பொங்கிடும் நிலையில் நிற்கின்றேன்.

நெஞ்சு நெக்குருகும் நினைவலைகள்

இங்கு நின்றிடும் எவருக்கும், அன்றொரு நாள், அறிவாளர் அரண் அளிக்க அரசாண்ட பாண்டியப் பெருமன்னர், தமிழ் வளர்த்து, தமிழர்தம் தனிச் சிறப்பினைக் காத்து, புகழ்க்கொடி நாட்டி, தரணி மெச்சக் கோலோச்சிவந்த வரலாற்று நினைவு எழாமலிருக்க இயலாது. நெஞ்சு நெக்குருகும் நினைவலைகள் எழத்தான் செய்யும்.

இன்று, நான் இங்கு நின்று, பட்டச் சிறப்புப் பெற்றிட வந்துள்ளோரையும் பெரும் பேராசியர்களையும் கண்டு களித்திடுகின்றேன்; இங்கன்றோ அந்நாளில் பாண்டியப் பேரரசர் சங்கப் புலவருடன் அளவளாவி, அறிவுப் புனலாடி, அகமகிழ்ந்திருந்தனர் என்பதனை எண்ணுகின்றேன்; இன்பத் தேன் சுவை நுகர்கின்றேன்.

மனக்கண்ணால் காணுகின்றேன்; முதுபெரும் புலவர்கள் அவைநோக்கி, முந்நூறு கல் தொலைவினின்றும், 'மூதறிஞர், காணீர், தமிழ் நெறியை, தாரணியோர் மெச்சி ஏற்றிடத்தக்கதோர்

நன்னெறியை, ஈரடியில் யான் இயற்றியுள்ள சிரணியை' என்றுரைத்தவண்ணம், திருவள்ளுவனுர் வந்திடும் காட்சியினை.

தத்தமது ஏடுகளை, வித்தகர் போற்றிடத்தக்க வென விளக்கி, புலவர் பெருமக்கள் பேருரை யாற்றிய பெருமிதமிகு காட்சியெலாம் காணுகின்றேன் ; காணுதார் எவருமிரார்.

எத்தகைய அறிவாற்றல், என்னென்ன திறனய்வு, இங்கிருந்தன அற்றைநாளில் !

கொண்டு, தமிழ் மரபும் தமிழ் மாண்பும் என்றும் ஒளிமயமாய்த் திகழ்ந்திடச் செய்திடலாம் என்ருேர் உறுதியினைப் பெறுகின்றேன் ; பெறுகின்ருர் ; பெற்றிடச்செய்கின்றீர், பெரும் புலவர்களாம் நீவிர். பட்டமளிப்பு விழாவினிலே பாங்குடனே வந்துள்ள அறிவரசராம் நீவிர் ; உமக்கென்ன உரைத்திட உளது ? உம் உள்ளம் அஃதறியும், உமது பெரும்பேராசிரியர் கருத்து அளித்துளார் ; என் கடன் நீரறிந்ததனை மீண்டும் நினைவு படுத்துவதேயாகும்.

மதுரைப் பல்கலைக் கழகப் பட்டமளிப்பு விழா

இந்தக் கவிதை எம்மான் இயற்றியது என் றியம்பிய சொற்கேட்டும், நெற்றிக்கண் காட்டினும் குற்றம் குற்றமே என்றுரைத்த அரிமாப் பெரும் புலவர் நக்கீரர் தெரிகின்ருர் ; நந்தமிழர் கொண்டிருந்த மாண்பு தெரிகின்றது. அச்சம் தவிர்த்திடுக ! நவநிதியந் தந்திடினும் நத்திக் கிடந்திட இசையாதீர் ! வாய்மைதனைக் காத்திடும் வன்மைதனைப் பெற்றிடுக ! அதற்காக நெருப் பாற்றில் நீந்திடவும் துணிந்திடுக ! யாந் தமிழர் என்பதனை மெய்ப்பித்திடுக ! என்றன்ருே அந் நாள் நிகழ்ச்சி நமக்கெல்லாம் ஆணையிடக் காண்கின்ருேம். இந்தத் திருநாட்டில் பிறந்திட்ட நாமெல்லாம் ஆன்ருேர் அமைத்தளித்த அரு மரபுதனைக் காத்தல் நீங்காத நற்கடமை என்பதனை உணர்கின்ருேம், ஏறுநடை போட்டிடுக ! ஏற்ற

அடிப்படைக் கேள்வி

பட்டம் பெற்றிடுகின்றீர் ! பல்கலையில் வல்லுநர் ஆகின்றீர்! பல்கலைக் கழகம் ஈன்றெடுத்த நன்மணிகளாகின்றீர் ! ஆம் ! ஆயின், இஃது முடிவா, தொடக்கமா ? அஃதே கேள்வி ! பட்டம் பெற்றுள்ளீர் ! பாராட்டுக்குரியீர், ஐயமில்லை. ஆயின் பட்டம் எதற்கு ? காட்டிக் களித்திடவா ? அன்றிப் பணி செய்திடக் கிடைத்திட்ட ஆணையெனக் கொண்டிடவா ? நுமக்கா ? நாட்டுக்கா ? பொருள் ஈட்டிடவா ? நாட்டுப் பெருமையினைக் காத்திடவா ? எதற்கு இப் பட்டம் பயன்பட இருக்கிறது ? அஃதே கேள்வி ! விழாத் தந்திடும் மகிழ்ச்சியுடன் இழைந்து நம் செவி வீழ்ந்திடும் கேள்வி !

மாண்புமிகு முதலமைச்சர் பேருரை

மிகு நிலையதனை இந்நாடு பெற்றிடவே உமதாற்றல் பயன்படட்டும் என்றெல்லாம் புலவர் பெருமக்கள் கூறிநிற்கின்ருர்கள் ; காண இயலவில்லை, கேட்கின்ருேம் அவ்வுரையை.

தமிழகத்தின் இதயநாடி

பாண்டிநாடதற்குப் பாங்களித்த மாமதுரை, தமிழ் மரபு காத்திட்ட மன்றம் கண்ட மதுரை, தேமதுரத் தமிழோசை திக்கெல்லாம் எழச்செய்த திருமதுரை, வீரப்போராற்றலால் மட்டுமன்றி, அறிவுக்கணை தொடுத்த மாண்பினுலும், பெருமை தனைப் பெற்ற வெற்றிக்கோட்டம். ' அந்த நாளும் வந்திடாதோ !' என்ற உணர்ச்சியால் எவரும் உந்தப்படும் நிலை பெறுவர் மாமதுரைப் பதியின் வரலாற்றுச் சிறப்பறியின். ஆம்! ஆயின், ஏக்கம் நமக்கெதற்கு ? அந்நாட் சிறப்பினை இந் நாளும் கண்டிடலாம், எந்நாளும் அச் சிறப்பு இருந்திடச் செய்திடலாம், இவரெல்லாம் அதற்கே தமை ஒப்படைத்துள்ளார்கள். இவர் ஆற்றல் துணை

தான் உண்ட நீரதனை, பன்மடங்கு பெருக்கி, பார்மகிழத் தருவதற்கே, சூல்கொண்டுலவுவது மேகம் ; அறிகின்ருேம்.

தன் தோகைதனை விரித்துக் கலாப மயில் ஆடுவது, தானே கண்டு களித்திடவா ? பிறர் காண ; பிறர் மகிழ !

தான் காத்து வைத்துள்ள பொற்குவியல்தனைக் கொண்டு, தானேயோ அணிகலனைச் செய்து நிலமாது பூட்டிக் கொள்கின்ருள் ?—இல்லை— மற்றையோர் பெற்றிடத் தருகின்ருள்.

ஒளிதனை உமிழ்ந்திடும் திருவிளக்கு எதற்காக? இருளில் உள்ளோர் இடர் நீக்க !

பட்டம் பெற்றிடும் சிறப்புடையீர் ! நீவிர், திருவிளக்கு—பொற்குவியல்—புள்ளிக் கலாப மயில் —கார்மேகம்—நாட்டைச் செழிக்கச் செய்திடும் வல்லுநர்கள், இசைபட மக்கள் வாழ உமதாற்றலை ஈந்திட வந்துள்ளீர் ; இதற்கான அனுமதிச்

சீட்டே இந்தப் பட்டங்கள்; இத்தகையோரைப் பயிற்றுவித்து அனுப்பிக் கொடுப்பதுவே பல்கலைக் கழகத்தின் தனிச் சிறப்பு. நாட்டின் பொதுவுடைமை, நீவிர் இன்று நுமக்கென்று பெற்றுள்ள நற்பட்டங்கள். மறந்திடுவோர் அல்லர் நீவிர். எனினும் எடுத்துரைக்க வந்துள்ளேன், இயம்புகின்றேன்.

ஆற்றல் மிகுந்த அறிவுப்படை—அச்சாணி

எந்நாடாயினும், இடரிலும் இழிவிலும் படாமல், இருளகன்று ஏற்றம் பெற்று இருந்திட வேண்டுமெனில், அந்நாட்டினில் தொடராய்' அறிவாளர் தோன்றிய வண்ணம் இருந்திட வேண்டும். நன்று இது, இது தீது; நமதிது, பிறர் தந்ததிது; மரபு இது, மருள் இது என்பதனை ஆய்ந்தறிந்து கூறுவதற்கும், அவ்வழி நடந்து மக்கள் மாண்பினைப் பெற்றிடச் செய்வதற்கும், ஆற்றல் மிக்க அறிவுப்படை எழுந்தபடி இருந்திடவேண்டும்; அதற்கான பயிற்சிக்கூடம் வேறெதுவாய் இருந்திடமுடியும்? இஃதே அப் பயிற்சிக்கூடம், பல்கலைக் கழகம்; நாடு பல்வளமும் பெற்றிடும் நற்கலையைக் கற்றிட அமைந்துள்ள நக்கீரக்கோட்டம்.

1964–66-ஆம் ஆண்டுத் தேசியக் கல்விக் குழுவினர் இதனை வலியுறுத்திக் கூறியுள்ளனர். எவருக்கும் கட்டுப்படாமல், இழுப்பார் பக்கம் சாய்ந்துவிடாமல், சிந்தித்து உண்மை அறிந்து, அறிந்ததனை விளக்கமுடன் எடுத்துரைத்து, ஆளடிமையாகாமல், அச்சமற்று நிற்போரை அளிப்பதற்கே பல்கலைக் கழகம்—என்ற கருத்துப்பட அக் குழுவினர் கூறியுள்ளனர்.

ஆய்ந்தறிதல் வேண்டும்; அதற்கேற்ற அஞ்சாமை வேண்டும்; இன்றேல், சிந்தனையைச் சிறையிலிட்டுக் கொடுமையைக் கோலோச்சச் செய்வதற்கு உடந்தையானோர் ஆகிவிடுவோம்—என்றுரைக்கின்றார் — எச்சரித்திருக்கின்றார் பெர்ட்ராண்டு ரசல் எனும் பெருமகனார்.

ஈராயிரம் ஆண்டுகட்கும் முன்னர் இங்கு அமர்ந்திருந்த புலவோர்கள் கூறிச் சென்றார்கள் இவைபோன்ற ஏற்றமிகு நல்லுரைகள் பற்பலவற்றை; இடையில் அவை மறந்தோம்; அல்லலுற்றோம்; இன்று அவனியின் பிற பகுதிகளிலுள்ள ஆன்றோர் அதனை அறிவிக்கின்றார்; நமக்குண்டு அந்தக் கருவூலம் நெடுங்காலமாக என்பதனை உணர்கின்றோம்; நாம் தமிழர் என்பதனை அறிகின்றோம்; நானிலம் இதனை அறியச் செய்திடும் தொண்டு புரிந்திட உறுதி கொள்கின்றோம்.

உவகையுடன் உறுதிகொள்ளும் நன்னாள்

பட்டம் பெற்றிடும் இத் திருநாள் உவகை பெற்றிடும் விழா நாள்; ஐயமென்ன? ஆயினும், உவகை பெற்றிட மட்டுமே அமைந்ததன்று, உறுதி கொண்டிடவும் உள்ளதோர் நன்னாள். நாட்டைக் காத்திடும் நல்ல பணிக்கு நம்மை நாமே ஒப்படைக்கின்றோம் என்பதனை உணரும் நாளே இந்நாள்.

மதுரைப் பல்கலைக் கழகம் ஓராண்டுப் பருவத்திலுள்ளது.

நூற்றாண்டு விழா நடாத்தி முடித்திட்ட பல்கலைக் கழகங்கள் உள்ளன—நம் நாட்டில்.

பத்தோடு பதினொன்று என்ற முறையினிலே அமைந்ததன்று, மதுரைப் பல்கலைக் கழகம்.

தமிழரின் தனித் தேவை ஒன்றினைக் கருத்திற் கொண்டு துவக்கப்பட்டதாகும் மதுரைப் பல்கலைக் கழகம்.

அன்றைய அவலநிலை..

நூறு ஆண்டுகட்கு முன்னம் பல்கலைக் கழகங்கள் துவக்கப்பட்டபோது, நாடு, தன்னரசு இழந்து, தலை கவிழ்ந்து இருந்தது. மக்கள் மனம் வெதும்பிக் கிடந்தனர்; பல்வேறு துறைகளிலே சீர்குலைவு; எங்கும் அறியாமை மட்டுமன்று, இந் நாட்டினர் ஏதும் அறிந்திட வல்லர் அல்லர் என்ற எண்ணம் கப்பிக்கொண்டிருந்த நிலை, இங்கு எவரும் இதற்கு முன்னம் நினைத்துப் பார்த்திருக்க முடியாத அறிவுக் கலைகளை மேனாட்டார் வகுத்தளிக்கின்றார் என்ற உணர்வு மேலோங்கிய நிலையுடன் பல்கலைக் கழகம் நுழைந்தனர். அற்றைய நாட்களில் பயிற்சி தந்திட முனைந்தோரும், பரிதாப உணர்வுடனே பாடம் கற்பிக்க முற்பட்டனர். பிற நாட்டில் என்னென்ன கண்டனர் என்ற வியப்பு உணர்ச்

சிக்கே முதலிடம் ; நம்நாடு ஏதேது அறிந்திருந்தது என்பது பற்றிய கேள்விக்கு ஒதுக்கிடம் !

இந்நிலையில் வளர்ந்தன, பழம்பெரும் பல்கலைக் கழகங்கள்—ஆண்டான் அடிமைகட்கு, அன்பு காரணமாக, அறிவு வழங்கிடவும் வேலைக்கு ஏற்ற ஆட்கள் பெற்றிடவும் அமைத்திட்ட இடங்கள் என்று அவை கருதப்பட்டன.

அவற்றினிலே பயிற்சி பெற்று, பட்டம் பெற்ற அறிவாளிகளில் மிகப் பலரும், நடையாலும், உடையாலும், நாட்டத்தாலும், பிறந்த நாட்டில் வாழுகின்ற வேற்று நாட்டு வடிவங்களாகத் தம்மை ஆக்கிக்கொண்டனர் ; அதிலே பெரு மகிழ்வும் கண்டனர். நெடுங்காலம் இந்நிலை ! இன்று அஃது பழங்கதை !!

மதுரைப் பல்கலைக் கழகம், அடிமைத்தளை அறுத்து, ஆளுவதற்கு உரிமையும் தகுதியும் பெற்றோம் நாம் என்ற முழக்கமிட்டு விழித் தெழுந்த மக்கள் உலாவந்திடும் நாட்களிலே அமைந்துள்ளது.

'ஒளிபடைத்த கண்ணினாய் வா ! வா ! வா !' என்ற பாரதியின் வீர அழைப்புக் கேட்டு, அணி அணியாய் வீரர்கள் திரண்டு வந்தனர் ; பிறகு எழுந்தது இந்தப் பல்கலைக் கழகம்.

சிந்தனை நமது உரிமை—கொள்கைக் கோட்டம்

நாட்டுக்கு விடுதலை கிடைத்திட்டது மட்டு மன்று, மனத்தளைகள் மெல்லமெல்ல அறுபட்டிடும் நிலையையும் நாம் கண்டோம் ; அந்தச் சூழ்நிலை யிலேயே இப் பல்கலைக் கழகம் கண்டோம் ; சிந்தனை நமது உரிமை என்ற குறிக்கோளுக்கான கோட்டம் இஃது என்பதனை உணர்கின்றோம்.

எல்லாம் பிற நாடுகளிலே உள, நம் நாட்டிலே ஏதும் இல்லை என்ற பிச்சை மனப்பான்மை செத்தொழிந்து, 'எமக்கு ஈந்திடுக என்று எந்நாட் டவரும் கேட்டுப் பெற்றிடத்தக்க, ஏற்புடைய எண்ணக் குவியல் எம்மிடம் உண்டு ; அது மாசு படிந்த மணிபோல, மங்கியதோர் ஓவியம்போல உளது ; மாசு துடைத்திடுவோம், மணி ஒளியைக் காட்டிடுவோம்' என்று எழுச்சியுடன் கூறத்தக்க விழிப்புணர்ச்சி மேலோங்கி உள்ள காலம் இது ; அதனைச் செவிலித்தாயாகப் பெற்றுளது இம் மதலை—மதுரைப் பல்கலைக் கழகம்.

இதற்கென்று ஒரு தனிப் பாதை

எனவே, இதற்கென்று ஒரு தனித்தன்மை, இதற்காக ஒரு தனிப் பாதை இருத்தல் வேண்டும். இந்தப் பல்கலைக் கழகம், தமிழகத்துக் கருத்துக் கருவூலந்தன்னை உலகு காணுதற்கான வழி வகுக்கும் கோட்டமாகி, புலி பொறித்தான், கயல் பொறித்தான், ஆரியப்படை கடந்தான், கங்கைகொண்டான், கடாரம் வென்றான் என் றெல்லாம் புல்லரிக்கும் வரலாற்றினைப் படிக் கின்றோமே, அதற்கு ஒப்ப, குறளளித்தார், மேகலை ஒளி தந்தார், அகமும் புறமும் அறிவித்தார் என்று அவனியிலுள்ள நாடுகளில் வித்தகர் மெச்சிடத்தக்க, புது வரலாறு சமைத்திடுதல் வேண்டும் ; அதற்கேற்ற அணிவகுப்பைத் திரட் டிடுதல் இந்தப் பல்கலைக் கழகத்தின் தனித் திறனாய் அமைந்திடுதல் வேண்டும். பாட முறை, பயிற்சி முறை, தேர்வு முறை எல்லாமே, இந்தத் தனி நோக்கம் கொண்டிடுதல் மிக நன்று. உரியவர்கள் இதுபற்றி ஆய்ந்தறிதல் வேண்டும். விருப்பம் உரைக்கின்றேன், வடிவம் கொடுத்திடும் பொறுப்பில் உள்ளோர் செய்திடுவர் எனும் ஆர்வம் கொண்டு.

அச்சம் தவிர்த்தல், ஆய்ந்தறிதல், நாட்டுநிலை உயர்த்தல், பிற நாடுகட்கு நம் தனிச் செல்வம் ஈது எனக் காட்டிடல், அளித்திடல், இவை எமது பணி என்று கூறிடுவீர். இந்த நிலை பெற்றோம் என்பதனை அறிவிக்கும் சான்றுகளே, யாம் பெற்றுள்ள பட்டங்கள் என்பதனைச் சொல்லாலும் செயலாலும் காட்டிட வாரீர் எனக் கனிவுடன் அழைக்கின்றேன்.

இவை ஏட்டில் படித்திட இனிப்பவை ; விளக்கிப் பேசிட ஏற்றவை ; வியந்து கூறிடத் தக்கவை. ஆனால், நடைமுறைக்குக் கொண்டு வருதல் எளிதன்று ; தொடர்ந்து கடைப்பிடித்தல் அரிது. அதற்குத் தளராத உறுதியும், மங்காத ஊக்கமும், ஓயாத உழைப்பும், சீரான நோக்கமும், தன்னல மறுப்பும், மிக மிகத் தேவை. பல்கலைக் கழகம், இந்தப் பண்பினைத் தந்திடும் ; தந்துளது என்று எண்ணுகிறேன். ஆம் ! என்று உமது சீரிய பணியின்மூலம் மெய்ப்பிக்க வேண்டு கின்றேன்.

" எப்பொருள் யார் யார் வாய்க் கேட்பினும்.."

தேவையற்றவை, தீது தருபவை, பொருளற் றவை, பொருத்தமற்றவை, இவையெல்லாம் பழமையின் பெயர் கொண்டோ நமது உடைமை என்ற பாசம் காட்டியோ நெளிந்திடக் கண்டிடின், விட்டு வைத்திடாமல், அவற்றினை நீக்கிடும் அறப் போரினைத் தொடுத்திடுதல் வேண்டும். •

அவர் கூறியுள்ளார், ஆகவே அஃது அறிவுடைய தாகவே இருந்திடுதல் வேண்டும்—என்று எண்ணி இருந்திடாமல், அவர் உரைத்தது இஃது என்ப தற்கு முதலிடம் தாராமல், உரைத்துளது யாது என்பதற்கே முதலிடம் தந்து, உண்மையெனில், உயிர் கொடுத்தேனும் காத்திடுவோம், அன்று எனில் உயிர் போவதெனினும் எதிர்த்து நீக்கிடு வோம் என்று முழக்கமிட்டு அறிவுத்துறைப் புரட்சியிலே ஈடுபட எழுமாறு, பட்டம் பெற்றுள்ள நல்லோரை அழைக்கின்றேன்.

(27-ம் பக்கம் பார்க்கவும்.)

அட்டைப்பட விளக்கம் :

சென்னையை எழில்நகராக்க...

கூவம் ஆற்றை ஒழுங்கு படுத்திக் கரை அமைத்து, சென்னையை அழகிய திருநக ராக்கும் கூவம் ஆற்றுச் சீரமைப்புத் திட்டத்தை மாண்பு மிகு முதலமைச்சர் அவர்கள் 19—9—1967 அன்று துவக்கி வைத்தார்.

கூவம் சீரமைப்புத் திட்டத்துக்கு அடிக்கல் நாட்டும்படி முதலமைச்சர் அவர்களை வேண்டிக்கொண்டு, மாண்புமிகு பொதுப்பணி அமைச்சர் திரு மு. கருணாநிதி பேசுகையில் கூறியதாவது :

நகர வரலாற்றில் ஒரு பொன்னாள்

சென்னை நகர வரலாற்றிலேயே இந்நாள் ஒரு பொன்னாள் என்று கூறலாம். பலப்பல ஆண்டுகளாக இந் நகராட்சியின் பொறுப்பை ஏற்றவர்களும், இம் மாநகர மக்களும் வேண்டி விழைந்த ஒரு திட்டம் இன்று உருவாகும் நிலைக்கு வந்துள்ளது.

கூவம் ஆறு, அதன் தலைப் பகுதிகளில் பாசன ஆதாரமாகப் பயன்பட்டு அதன்பின் வான் நீரையும், கசிவு நீரையும் தன்வயம் கொண்டு, வெள்ளம் போக்கி ஆறாக சென்னை நகர் எல்லைக்குள் நுழைந்து அந் நகர் ஊடே நெளிந்து, வளைந்து சென்று கடலில் கலக்கிறது. குப்பை கூளங்கள் கொட்டவும், வடிநீர் கழிநீர் சேர்க்கவும், மண்ணைக் கொட்டித் தூர்த்து மேடிட்டுக் குடிசைகள் கட்டி வாழவும், ஆற்றின் படுகை பயன்படுவதால், அதன் போக்குத் தடைப்பட்டு நீர் இடையாகக் கட்டி நின்று விடவும், கொசுக்கள் மலிந்து பெருகவும், நகரின் நலக் கேட்டைப் பெருக்கி உள்ளது.

திட்டம் என்ன ?

வடகிழக்குப் பருவக் காலத்தில தான் கூவம் ஆற்றில் பெருக்கு எடுக்கிறது. பெருக்கில்லாக் காலங்களில் கடல் நீரை ஆற்றிற்குள் புக விட்டு ஓட்டத்தை எக்காலத்திலும் நிலையாகச் செய்தல் வேண்டும். இதற்கான அணை அமைக்கவும் திட்டத்தில் இடங் கொடுக்கப்பட்டுள்ளது.

மணலிட்டு மேடுறுவதால் கடல் நீர் புக விடாமல் தடைப்படும் இடத்தில் மணல் உறிஞ்சிகளைப் பொருத்தி அம் மண்ணை அகற்றவும், கடல் வாயைத் திறந்து, மூட விடாமல் தடுக்கவும் முறை செய்யப்பட்டுள்ளது.

நோக்கம் நிறைவேற . . .

இந்த வேலைகளுக்கென எண்பத்தெட்டரை லட்சம் ரூபாய் மதிப்பீடு செய்யப்பட்டுள்ளது. ஆனால் இந்த வேலைகளால் மட்டும் நாம் மேற்கொண்டுள்ள திட்டத்தின் நோக்கம் நிறைவேறும் என்று கூறுவதற்கில்லை.

முதலாவதாக கூவம் ஆற்றில் சேரும் கழிவு நீரையும், சாக்கடைத் தண்ணீரையும் அதில் சேரவொட்டாமல் தடுக்கவேண்டும். இதை உணர்ந்து அரசு, இம் மாநகரை ஐந்து பகுதிகளாகப் பிரித்து ஒவ்வொரு பகுதிக்கும் தேவையான தனிக் கழிவு நீர் அமைப்புகளை செயலாற்ற முற்பட்டுள்ளது.

கரைவாழ் மக்களுக்கு புதிய வீடுகள்

நம் எளிய மக்கள் இந்த ஆற்றின் கரையிலே குடிசைகளை அமைத்து, தங்களுக்கும் வசதியற்ற முறையில் வாழ்வதை நாம் அனைவரும் கருத்தில் கொண்டு செயல்பட வேண்டும். அவர்களுக்கு நல்ல வீடுகள் கட்டித் தந்து, அவற்றில் குடியேறச் செய்வது இன்றியமையாத பெரும்பணி ஆகும்.

நகருக்கு எழில் செய்யும் இத் திட்டம் வீண் விரயம் இன்றி, செவ்விய முறையிலே, பயனுறும் வகையில் விரைவில் செயல்பெற வேண்டும் என்று நான் வற்புறுத்துவேன். இதைக் குறிக்கோளாகக் கொண்டு பொதுப் பணித்துறையினரும், இத் திட்டத்திற்கு உதவ வேண்டிய வேறு பல துறைகளும் பணி புரிவர் என்று நம்புகிறேன்.

கண்முன் தோன்றும் எழில் தோற்றம்

மாண்புமிகு முதலமைச்சர் திரு **சி. என். அண்ணாதுரை** அவர்கள், திட்டத்தைத் துவக்கி வைத்துப் பேசும்போது குறிப்பிட்டதாவது :

இத் திட்டம் நிறைவேறியதும், அது தரக்கூடிய எழில் தோற்றத்தைத்தான் வரைப்படமாக்கி, இங்கே வைத்திருக்கிறார்கள். கிடைத்தற்கரிய கற்பனை அல்ல, உண்மை நிலையாக உருவாகும் இந்த திட்டம் சீரோடும் சிறப்போடும் நடைபெறும்.

மற்ற மாநகரங்களிலெல்லாம் இத்தகைய இயற்கை வசதியை—அதாவது நகருக்கு மத்தியில் ஆறு ஓடுவதை—பெரும் வாய்ப்பாகக் கருதுகிறார்கள்.

கூவம் ஆறு சீரமைப்புத் திட்டம்

சென்னையை எழில நகராக்க....

(முன் பக்கத் தொடர்ச்சி)

தேம்ஸ் நதிக்கு லண்டன் மாநகர மக்கள் அளித்துள்ள முக்கியத்துவம் பற்றி, அங்கு போய் வந்தவர்கள் சொல்லவும், படித்தும் அறிந்திருக்கிறேன். உல்லாசமாக உலா வரத் தக்க பூங்காற்று வீசுகின்ற பூங்காக்கள் நிரம்பிய கரைகளை அந்த ஆறுகள் பெற்றிருக்கின்றன.

அப்படிப்பட்ட இயற்கை அழகைக் கொண்ட இந்த நதி, சென்னை நகரினுள் ஊடுருவிப் பாய்கிறது.

இப்போது, ரூபாய் இரண்டு கோடி அளவுக்கு செலவிடத்தக்க ஒரு திட்டம் வகுக்கப்பட்டு, இன்று அதன் கால்கோள் விழாவும் நடைபெறுகிறது.

பார்க்கிற வெளி நாட்டாரெல்லாம், இப்படி ஒரு ஆறு இந்த ஊரில் இருந்ததா என்று கேட்கும்படியாக இந்தத் திட்டம் அமைய வேண்டும்.

பாங்காக் நகரில் கடை வீதிக்கு நடுவே ஒரு வாய்க்கால், வானைப் பிளந்துகொண்டிருக்கிறது. அதில், வேண்டும்போது மட்டும் கடல் நீரை விட்டு, அலங்காரப் படகுகளில் வியாபாரம் நடத்துகிறார்கள். வியாபார நேரம் முடிந்ததும், தண்ணீரை வடியச் செய்கிறார்கள். இப்படி அங்கெல்லாம் இயற்கை வளத்தை அழகு படுத்தவும், பயன் படுத்தவும் செய்கிறார்கள்.

சிங்காரத் திருநகராக்குவோம்!

அதைப்போல எழிலும் பயனும் ஒருசேர அமைந்த சீரிய திட்டம் இது. இதனோடு இணைந்த பக்கிங்காம் கால்வாய் சீரமைப்பு திட்டம், வாணிபத் துறையில் ஆந்திரத்துக்கும் தமிழகத்துக்கும் நெருக்கமான தொடர்பு ஏற்படுத்த உதவும்.

இத் திட்டத்தை நிறைவேற்றி சென்னையைச் சிங்காரத் திருநகராக்குவது நமது கடமை!

மாண்புமிகு உள்ளாட்சி அமைச்சர், வேளாண்மை அமைச்சர், பொதுநல அமைச்சர் ஆகியோரும் இவ்விழாவில் கலந்துகொண்டனர்.

"புகாரில் ஒரு நாள்"--கவிதைப் போட்டி:

ஆர்வம் மிக்க கவிதைகள் ஆயிரத்துக்கு மேல்

இரண்டாவது உலகத் தமிழ் மாநாட்டையொட்டி இளங்கவிஞர்களின் எழுச்சிக்கு ஆக்கமளிக்கும் வகையில் தமிழக முதலமைச்சர் அறிஞர் அண்ணாவின் விருப்பத்திற்கிணங்க மாண்புமிகு அமைச்சர் திரு முத்துசாமி அவர்கள் அறிவித்த 'புகாரில் ஒரு நாள்' கவிதைப் போட்டிக்குத் தேன்சொட்டும் கவிதைகள் திரளாக வந்துள்ளன. பாட்டுப் பரம்பரை, எண்ணங்களை எழிலுறக் குழைத்து வடித்துச் சத்துப் பாடல்களை—அழகிய முத்துப் பாடல்களைக் கொட்டிக் குவித்துள்ளது. போட்டியின் கடைசித் தேதிக்குள் ஏறத்தாழ ஆயிரத் திருநூறு பழச்சாற்றுப் பாடல்கள் ஆய்வுக் குழுவின் பார்வைக்கு வந்துள்ளன.

சிலர், பாடல்களைப் பழைய ஏட்டுச் சுவடி வடிவில் அனுப்பியுள்ளனர். சிலர், சித்திரம் சிறக்கத் தேன்கவி வரைந்துள்ளனர். சிலப்பதிகாரம், பட்டினப்பாலை போன்ற சங்க இலக்கியங்களைக் கற்றுத் தெளிந்து அவை வழி நின்று கவிதைகள் படைத்துள்ளோர் பலர். பள்ளி மாணவர்கள், ஆசிரியர்கள், பல்வகைத் தொழில் புரிவோர் எனப் பலதிறப்பட்டவர்கள் போட்டியில் கலந்துகொண்டுள்ளனர். பண்டைய இலக்கியங்களைப் படித்துணர்ந்து பூம்புகாரில் கற்பனைச் சிறகுகளை விரித்துப் பறந்து, சுவைமிகு காட்சிகளைச் சொல்லோவியமாக்க இப் போட்டி எண்ணற்ற இளங் கவிஞர்கட்கு தூண்டுகோலாக அமைந்துள்ளது.

சிறைத் தண்டனை பெற்றுள்ளோரும் இப்போட்டியில் சிந்தையைச் செலுத்தியுள்ளனர். சென்னை மத்திய சிறைக் கைதிகள் மூவரும், திருச்சி மத்திய சிறைக் கைதிகள் மூவரும் கவிதைகள் யாத்து அனுப்பியுள்ளனர். இவர்களுள் ஒருவர் ஆயுள் தண்டனை பெற்றவர். 'சிறைப் பறவைகளை' இப் போட்டி 'செந்தமிழ் சிட்டுக்களாகவும்' மாற்றியுள்ளது.

சீரணியின் துப்புரவுப் பணி

சென்னை மாநகரில் ஆகஸ்டு மாதம் 16-ம் தேதியன்று, மாண்புமிகு முதலமைச்சர் அவர்களால் துவக்கி வைக்கப்பட்ட சீரணி, செயல்படத் தொடங்கியிருக்கிறது.

மாநகரைப் பொறுத்த வரை துப்புரவு, முதியோர் கல்வி போன்ற பணிகளைச் சீரணியினர் மேற்கொள்ளலாம் என, மாண்புமிகு முதலமைச்சர் யோசனை கூறியிருந்தார், அதற்கிணங்க, வீட்டுச் சுற்றுப்புறங்களையும், வீதிகளையும் தூய்மையாக வைத்துக்கொள்ளும் உணர்வை, மக்களுக்கு ஊட்டவும், வளர்க்கவும் சீரணிப்படையினர் சென்னையில் செப்டம்பர் மாதம் 3-ம் நாளன்று, துப்புரவுப் பணியினை மேற்கொண்டனர். இதன் துவக்க விழா, நகரில் 10 இடங்களில் நடைபெற்றது. திரு வல்லிக்கேணி வெங்கடரங்கம் பிள்ளைத் தெருவில், மாண்புமிகு உள்ளாட்சித் துறை அமைச்சர் திரு மா. முத்துசாமி, துப்புரவுப் பணியைத் துவக்கி வைத்தார். விழாவில், மாண்புமிகு கல்வி-தொழில் அமைச்சர் திரு இரா. நெடுஞ்செழியன் சிறப்புரை ஆற்றினர்.

மாண்புமிகு உள்ளாட்சி அமைச்சர் **திரு மா. முத்துசாமி** ஆற்றிய உரையின் சுருக்கம் வருமாறு :

" இன்று ஆரம்பமாகும் இந்தத் துப்புரவுப் பணி, புறத் தூய்மையோடு அகத் தூய்மையையும் வளர்க்கத் தக்கதாய் அமைய வேண்டும். கட்சி மாச்சரியங்களுக்கு இடமில்லாமல், சமூகம் முழுவதும் ஒரே குடும்பம் என்ற உணர்வு மலரச் செய்யவேண்டும். அத்தகைய அரிய வாய்ப்பு, சீரணித் தொண்டர்களுக்கு இருக்கிறது.

சீரணியின் சீரிய நோக்கம்

இந்த அணி, வேறு எந்த அணிக்கும் போட்டியானது அல்ல ; யாரையும் பழி வாங்கவேண்டும் என்பதற்காகவோ, யாரையும் புறக்கணிப்பதற்காகவோ ஏற்பட்டது அல்ல. நாட்டு மக்களுக்கு நன்மைகள் விளைய, பெருகச் செயல்படும் அணியே இச் சீரணி.

துப்புரவுப் பணி, சீரணி மேற்கொள்ளத்தக்க பல பணிகளில் ஒன்றுதான். மற்றும் முதியோர் கல்வி, சமூகத்தில் துன்பம் நேர்ந்தோருக்கு உதவி செய்தல், நோயுற்றோருக்கு மருத்துவ வசதி அளித்தல் போன்ற பணிகளிலும் சீரணித் தொண்டர்கள் ஈடுபட வேண்டும்.

இன்று, இந்தத் துப்புரவு வேலையைச் சீரணித் தொண்டர்கள் செய்யப்போகிறார்கள் என்று அறிவிக்கப்பட்டவுடனே, மாநகராட்சியின் துப்புரவுத் துறையைச் சேர்ந்த ஊழியர்கள், தங்கள் கடமையைச் செவ்வனே செய்திருக்கிறார்கள். ஊழியர்களுக்கும், பொதுமக்களுக்கும் கடமை—பொறுப்புணர்வையும், விழிப்புணர்வையும் தருவது சீரணிப் பணிகளின் அடிப்படை நோக்கமாகையால் இது குறித்து நாம் யாவரும் மகிழ்ச்சி கொள்ளலாம். மாநகராட்சியுடன் தொடர்புடையவன் (உள்ளாட்சி அமைச்சர்) என்ற முறையில், எனக்கு இது தனித்த மகிழ்ச்சியைத் தருகிறது. நான் உங்களோடு சேர்ந்து, சீரணித் தொண்டர்களில் ஒருவனாகப் பாடுபடுவேன் என்று உறுதி கூறுகிறேன் ".

மாண்புமிகு கல்வி—தொழில் அமைச்சர் **திரு இரா. நெடுஞ்செழியன்** தமது சிறப்புரையில் கூறியதாவது :—

" நாம் இங்கு வருவதற்கு முன்பே, மாநகராட்சியின் துப்புரவு ஊழியர்கள், தெருக்களில் குப்பைகளைச் சீராக வாரி இருக்கிறார்கள். இந்த உணர்வை அவர்களுக்கு ஏற்படுத்தியதே சீரணி தான். பொது மக்களிடையேயும் அந்த உணர்வு பரவ வேண்டும்.

தொடர்ந்து ஆற்ற வேண்டிய பணி

சீரணித் தொண்டர்கள், இந்த ஒரு வேளை—ஒரு நாள் துப்புரவுப் பணியில் ஈடுபடுவதால், இனி குப்பைகளே இல்லாது போய்விடும், ஆண்டாண்டு தோறும் தெருக்களெல்லாம் பளிங்கு போல் தூய்மை துலங்க பளிச்சென்று இருக்கும் என நாம் எதிர்பார்க்க முடியாது. ஆகையால், சீரணித் தொண்டர்கள் தொடர்ந்து பணியாற்ற வேண்டும். தெருவுக்கு நான்கு பேராக, சந்துக்கு ஆறு பேராக வேலையைப் பிரித்துக்கொண்டு, அந்த இடங்களெல்லாம் சுத்தமாக இருக்கும்படிக் கவனித்து வரவேண்டும்.

[10-ம் பக்கம் பார்க்கவும்]

நகர்ப் புறங்களுக்கு—

படி அரிசித் திட்டம்

"விலைவாசிகளைக் குறைப்பதில் தமிழக அரசு தன்னாலானதைச் செய்யத் தயங்காது. ரூபாய்க்குப் படி அரிசித் திட்டமே அதற்கொரு எடுத்துக் காட்டு" என்று மாண்புமிகு முதலமைச்சர் திரு அண்ணாதுரை அவர்கள் விடுதலை நாள் விழாவன்று, வில்லிவாக்கம் பகுதியில் ரூபாய்க்குப் படி அரிசித் திட்டத் துவக்க விழாவில் பேசும் போது குறிப்பிட்டார்.

விழாவிற்கு மாண்புமிகு உணவு அமைச்சர் திரு கே. ஏ. மதியழகன் தலைமை வகித்தார். திரு டி. எம். பார்த்தசாரதி வரவேற்புரை நிகழ்த்தினர். வில்லிவாக்கம் ஊராட்சித் தலைவர் திரு பலராமன், சட்டமன்ற உறுப்பினர் திரு அ. பொ. அரசு, மாவட்ட ஆட்சித் தலைவர் திரு லட்சுமிகாந்தன், பாரதி ஆகியோர் விழாவில் பங்கு கொண்டனர்.

மாண்புமிகு முதலமைச்சர் திரு அண்ணாதுரை அவர்கள், இவ்விழாவில் பேசும் போது குறிப்பிட்டதாவது :

"இம் மாவட்டத்தில், இப்படி அரிசி போடுகிற விழாவில் பங்கேற்பதில் மகிழ்ச்சியடைகிறேன். இன்று சுதந்திர நாள்—மக்கள் மகிழ்ச்சியும் எழுச்சியும் பெறத்தக்க நாள்.

நல்லெண்ணத்தின் அறிகுறி

"தமிழக அரசு மேற்கொண்டுள்ள திட்டங்களுக்கெல்லாம் முன்னோடியாக விளங்குவது இந்தப் படியரிசித் திட்டம். விலைவாசி ஏற்றத்தால் மக்கள் படுகிற அவதியை அரசு உணராமல் இல்லை. இந்த ஒரு (படி அரிசித் திட்டம்) காரியத்தால் மட்டும் விலை வாசிகள் எல்லாம் குறைந்து விடாது. விலைவாசிகள் குறைக்கப்பட்டு மக்களது அவதி குறைக்கப்பட வேண்டுமென்பதில் எங்களுக்குள்ள நல்லெண்ணத்தின் அறிகுறியாகவே இந்தப் படி அரிசி திட்டம் விளங்குகிறது.

"ஒரு நாளைக்கு, நாம் ஒருவரை விரும்பி வேண்டி அழைத்து விருந்துண்ணச் சொல்வதால், காலமெல்லாம் அவரது கஷ்டம் தீர்க்கப்பட்டு விட்டதாகப் பொருளில்லை. நல்லெண்ணத்தைக் காட்டுவதாகவே அது அமையும். எங்களது இந்த நல்லெண்ணத்தை உணர்ந்து மக்கள் முழு ஒத்துழைப்பு அளிக்க முன்வர வேண்டுமென நான் கேட்டுக் கொள்கிறேன்.

விலைவாசிப் பிரச்னையைத் தீர்க்க....

"ஒன்றை நான் வெளிப்படையாகவே சொல்ல விரும்புகிறேன்.

"விலைவாசிக் குறைப்பில் சில பண்டங்களின் விலைகளை மட்டுமே கட்டுப்படுத்த மாநில அரசு நடவடிக்கை எடுக்க முடியும். வேறு பல பொருள்களின் விலைகளை குறைக்க மத்திய அரசே நடவடிக்கை எடுத்தாக வேண்டிய நிலை உள்ளது. பருப்பு துணி, மண்ணெண்ணை போன்றவற்றின் விலையைக் குறைக்க, மத்திய அரசே நடவடிக்கை எடுத்தாக வேண்டிய நிலையில் உள்ளது. எடுத்துக் காட்டாக பருப்பைக் கூறலாம். இதன் விலையை மாநில அரசே குறைத்துத் விட முடியாது. வடக்கே அது ஏராளமாக விளைந்து, அது நமக்குத் தாராளமாகக் கிடைக்கும் நிலை இருந்தால் தான் விலை குறையும்.

"மத்திய அரசைப் பற்றி நான் சொன்னதுமே, இங்கே சிலர், எனக்கும் மத்திய அரசுக்கும் ஏதோ சண்டை என்பதாகக் கூறுகிறார்கள். இவர்களைக் காட்டிலும் மத்திய அரசுக்கும் எனக்குமிடையே மிகுந்த நேசப்பான்மை நிலவுகின்றது. மொரார்ஜி தேசாய் விலைவாசிகளைக் குறைக்க வெகு தீவிர திட்டங்களை மேற்கொள்ள விரும்புவதாகத் தெரிகிறது. அவர் இந்தப் பணியில் வெற்றி பெற வேண்டுமென்று விழைகிறேன்,

"விலைவாசிகளைக் குறைப்பதில் தன்னாலானதைச் செய்யத் தமிழக அரசு தயங்காது. இந்த படியரிசித் திட்டமே அதற்கொரு எடுத்துக்காட்டு.

"விவசாயிகளிடம் வாங்கும் நெல்லுக்கு — விலையைக் குறைத்துக் கொடுத்தால்தான், அரிசியின் விற்பனை விலையைக் குறைக்க முடியும். நம் நாட்டு விவசாயிகள் மிகுந்த உழைப்பைச் செலுத்திப் பாடுபட்டு வேளாண்மை செய்து வருகிறார்கள். நெல்லுக்குக் கொடுக்கிற விலையைக் குறைத்தால், அவர்களது உற்பத்திச் செலவு கட்டாது.

"படி அரிசி திட்டத்திற்கென ரூ. 5 கோடி ஒதுக்கப்பட்டுள்ளதாக உணவு அமைச்சர் தெரிவித்தார். முழு வருடத்துக்குமாக ரூ. 8 கோடி தேவைப்படலாம். எவ்வளவானாலும் தாங்கிக் கொண்டு, தமிழ் மக்களின் உணவில் அடிப்படைப் பண்டமாக உள்ள அரிசியின் விலையைக் குறைப்பதன் மூலம், மக்களின் வாழ்க்கையில் ஓரளவு நிம்மதியை ஏற்படுத்த வேண்டுமென்பதே அரசின் நோக்கமாகும்.

உணவு செழிப்பை நோக்கி . . .

"வெகு தீவிர வேளாண்மை திட்டத்தின் கீழ், தஞ்சையிலே புதிய ரக நெல் பயிரிடப்பட்டு வருகிறது. பல லட்சம் ஏக்கர்களிலே இந்த நெல் பயிரிடப்படுகிறது. நல்ல மகசூல் கிடைக்கும். ஒரு போக நிலமனைத்

[அடுத்த பக்கம் பார்க்க.]

தையும் இருபோக நிலமாக்கி வருகிறோம். இரு போகம் விளையக் கூடியவற்றை முப்போக நிலங்களாக மாற்றி வருகிறோம். இந்த ஆண்டு நல்ல விளைச்சல் கிடைக்கும் என்ற நம்பிக்கையும் உற்சாகமும் எழுந்துள்ளது. அக்டோபர், நவம்பர் மாதங்களில் தமிழகத்தில் உணவு நெருக்கடி என்ற பேச்செல்லாம் பழம் பேச்சாக ஆகவேண்டும்.

''இந்த பசுமையான எண்ணத்தை தஞ்சை அளித்துள்ளது. வேளாண்மைத்துறை அதிகாரிகளும், தங்களது முழுத் திறமையைச் செலுத்தி உழைத்து வருகிறார்கள் நல்ல அறுவடையாகி, நமது தேவைக்கு நிரம்பக் கிடைக்கும் என்பதோடு, நமது அண்டை மாநிலமான கேரளத்துக்கும் உதவ முடியுமென்ற உறுதி ஏற்பட்டுள்ளது.''

மாண்புமிகு உணவு அமைச்சர் திரு கே. ஏ. மதியழகன் பேசும் போது குறிப்பிட்டதாவது :—

''இன்றைய தினம், இந்த சுதந்திர விழாவில், சென்னை நகரை அடுத்துள்ள 47 கிராமங்களில், 6 லட்சம் மக்களுக்கு ரூபாய்க்குப் படியரிசி போடப்படுகிறது. இது படி அரிசி திட்டத்தின் இரண்டாவது கட்டமாகும். படி அரிசித் திட்டத்தை, சென்னை, கோவை, ஆகிய நகரங்களில் வாழுகிற 27 லட்சம் மக்கள், மே 15 முதல் அனுபவித்து வருகிறார்கள்.

''திருவொற்றியூர், ஆவடி, தாம்பரம், திருவான்மியூர் ஆகிய ஊர்கள் வரை இத் திட்டத்தின்படி இன்று ரூபாய்க்கு படி அரிசி வழங்குவார்கள். செங்கல்பட்டு மாவட்டத்தில் கால் பகுதி இதன் கீழ் வருகிறது.

படியரிசித் திட்டம்—மாநிலம் முழுமைக்கும் . . .

''மாநிலம் முழுவதற்கும் இந்தப் படியரிசித் திட்டத்தை விஸ்தரித்து, குடும்பக் கார்டு முறை அமுலில் உள்ள எல்லா இடங்களுக்குமாக இவ்வாண்டு டிசம்பர் 31-ம் தேதிக்குள்ளாக ரூபாய்க்குப் படி அரிசி போடுவோம். அதற்காக அண்ணா அவர்கள் 5 கோடி ரூபாய் ஒதுக்கி இருக்கிறார்கள். மேலும் நிதி தேவையெனினும் ஒதுக்குவதாக அவர்கள் சொல்லி இருக்கிறார்கள்.

''வறுமை, பிணியிலிருந்து நாட்டை விடுவிக்க நடக்கும் இப்பெரும் பணியில் இன்றுபோல் என்றும் மக்களது நல்லாதரவு இருந்து வர வேண்டும்''

அடுத்து மாண்புமிகு விவசாய அமைச்சர் திரு ஏ. கோவிந்தசாமி பேசும் போது ''கேரளம் போன்ற அண்டை மாநிலங்களில் உணவுக்காக மக்கள் சொல்லொணாத் துன்பத்தை அடைந்து வரும் இந்நாளில், அண்ணா அவர்களின் சீரிய தலைமையின் கீழ், துணிவாக 5 லட்சம் டன் உணவு தானியத்தைக் கொள்முதல் செய்து, இன்று நடப்பது போன்ற நற்காரியங்களைச் செய்து வருகிறோம்'' என்றார்.

சீரணியின் துப்புரவுப் பணி—[8-ம் பக்கத் தொடர்ச்சி]

சந்துகள் பற்றியே அதிக கவனம் தேவை. அதற்குத்தான் தொண்டர்கள் அதிகமாக வேண்டும்.

சீரணித் தொண்டர்கள், இந்தத் துப்புரவுப் பணியில்—குப்பை அகற்றும் வேலையில்—ஈடுபடுவதால், அதைக் காணும் பொதுமக்கள், தொண்டர்கள் பால் இரக்கம் கொள்வார்கள். அதுவே அவர்களிடையே ஒரு புதிய விழிப்புணர்வை, எழுச்சியை உண்டாக்கும், பொது இடங்களை அசுத்தப் படுத்தக்கூடாது, பாழ்படுத்தக்கூடாது என்ற எண்ணத்தை ஆழப் பதிய வைக்கும்.

இதில் இன்னொரு பலனும் இருக்கிறது, 'நான் ஆண் மகனாயிற்றே, நான் விளக்குமாற்றைக் கையில் ஏந்துவதா? பெண்கள் செய்யும் வேலையல்லவா அது?' என்று எண்ணத் தோன்றுகிறதல்லவா, பலருக்கு? அந்த எண்ணத்தை, ''நான் ஆண் மகன்'' என்ற அகந்தையை, கர்வத்தை இந்தத் துப்புரவுப் பணி அகற்றும். கூச்சம், நாணம் நீங்கும். எந்தப் பொதுப் பணி செய்வதிலும் பழுதில்லை, இழிவில்லை என்ற உயர்ந்த கோட்பாடு செயல் உருவம் பெறும்.

தெருக்கூட்டும் காந்தியடிகள்

காந்தியடிகளின் நூற்றாண்டு விழா துணைக் குழு கூட்டத்தையொட்டி, நான், காந்தியடிகள் பற்றிய நூல்கள் சிலவற்றைப் படித்துக்கொண்டிருந்த போது, 1929-ல் எடுக்கப்பட்ட காந்தியடிகள் புகைப்படம் ஒன்றைப் பார்த்தேன். பாரிஸ்டரான அவர், 1929-லேயே கையில் விளக்குமாற்றைப் பிடித்து, துப்புரவுப் பணியில் ஈடுபட்டிருக்கிறார். அதை இழிவுக்குரியதாக அவர் கருதவில்லை. அவரே அத்தகைய பணியில் ஈடுபட்டிருக்கும் போது அவர் வழி வழி வந்த நாமெல்லாம், அத்தகைய உணர்வினைப் பெறவேண்டும். ஆகையால் தான், வேட்டியை வரிந்து கட்டிக் கொண்டு தெருக்கூட்டும் காந்தியடிகளின் படத்தை அச்சடித்து, மாணவர்களுக்கு வழங்க ஏற்பாடு செய்துள்ளேன்.

துப்புரவுப் பணியில் மட்டுமின்றி கல்வி, வேளாண்மை, மருத்துவம், தொழில் துறைகள் எல்லாம் சிறக்க சீரணித் தொண்டர்கள் பாடுபட வேண்டும். ''என் உழைப்பு, ஆற்றல், அறிவைப் பயன்படுத்திக் கொள்ளுங்கள்'' என்று சொல்லி, ஒவ்வொருவரும் முன்வரவேண்டும். அப்போதுதான் ஏழ்மையில், வறுமையில், வாட்டத்தில் உள்ள நம் நாடு முன்னேற முடியும்.

சீரணியின் பணிகள் பல்கிப் பெருகி, நுனிக்கரும்பிலிருந்து அடிக் கரும்புக்குச் செல்வதுபோல் சுவை மிக்கதாய், பயன்மிக்கதாய் அமைய வேண்டும். அத்தகைய பணிகள் மூலம், மக்களிடையே புதிய எழுச்சி தோன்ற, முயற்சிகள் வளர, பயன் பெருக, வளம் கொழிக்க, வறுமை அகல, மகிழ்ச்சி ததும்ப, அன்பு தழைக்க, அமைதி நிலவ, இன்பம் பொங்க, சீரணித் தொண்டர்கள் பெயரும் புகழும் பாராட்டும் பெற வேண்டும் என விழைகிறேன், வாழ்த்துகிறேன்''

அந்தக் குடும்பத் தலைவி தினமும் வானொலியில் காய்கறிகளின் அன்றாட விற்பனை விலைகளை கேட்பது வழக்கம். அவருக்குத் தேவைப்படும் காய்கறிகளை அவருடைய தோட்டத்திலிருந்தே பறித்துக்கொண்டு, அவற்றிற்குரிய மார்க்கெட் விலையில், 20 பைசாவைக் குறைத்து, எஞ்சியதை ஒரு பெட்டியில் போட்டு வைப்பார். தன்னுடைய வீட்டுக் காய்கறித் தோட்டத்திற்கு ஏற்படும் செலவுகளை இந்த பெட்டியிலுள்ள பணத்தைக் கொண்டு செலவிட்டது போக, மிச்சமும் இருக்கின்றது.

வீட்டுத் தோட்டங்களில் காய்கறிகள் வளர்க்கும் போட்டியில் பங்குகொண்டு பரிசு பெற்ற திருமதி அருணா பிரசாத் அவர்களின் அனுபவமே இது. இவர் டில்லியில் வசிப்பவர்.

அவருக்கு தோட்ட வேலை செய்வது மகிழ்ச்சிகரமானதாகவும் பொழுது போக்காகவும் இருப்பதோடு கவலைகளை மறப்பதற்கும் உதவுகிறது. ஒவ்வொரு நாள் காலையிலும் அவர் தோட்டத்திற்குச் சென்று, அங்கு புதிதாக என்னென்ன மாற்றங்கள் தோன்றியுள்ளன என்பதை ஆர்வத்தோடு பார்த்து மேலே என்ன செய்யவேண்டும் என்பதை ஆராய்வார்.

அவருடைய கணவரும் குழந்தைகளும் அவரைப் போலவே தோட்டம் போடுவதில் ஆர்வம் காட்டிவந்தார்கள். அவரது கணவர் அடிக்கடி வெவ்வேறு ஊர்களுக்கு மாற்றப்பட்டாலும் ஆங்காங்கே மாற்றலாகிப் போகும் இடங்களில், அவர்களுடைய முதல் வேலை காய்கறித் தோட்டம் போடுவதுதான்.

ஆண்டு முழுவதும் காய்கறிப் பயிர்..

இவ்வாறு காய்கறிகளைப் பயிரிடுவதால் திருமதி அருணா பிரசாத்திற்கு பல வழிகளில் நன்மை ஏற்படுகிறது. ஆழம் அதிகமாக செல்லாத வேர்களையுடைய காய்கறிப் பயிர்களையும் நிழலை விரும்பும் காய்கறிப் பயிர்களையும் அவர் மரங்களின் கீழ் காலியாக உள்ள இடங்களில் பயிர் செய்வார். ஆழமாக வேர் சென்று வளரக்கூடிய, சூரிய ஒளி தேவைப்படும் காய்கறிச் செடிகளை, மரங்களை விட்டு சிறிது தூரம் விலகி இருக்கும்படி பயிர் செய்வார்.

அவருடைய தோட்டத்தில் எல்லாப் பருவங்களிலும் காய்கறிகள் விளையும். அவர், விதைக்கும் பருவங்களையும் வெவ்வேறு பருவங்களில் பயிரிடக்கூடிய காய்கறிகளையும் பற்றி நன்கு தெரிந்திருப்பதால் ஆண்டு முழுவதும் காய்கறிகளைப் பயிரிட்டு, பலனடைவது அவருக்குச் சாத்தியமாகிறது.

பெருமை தரும் தோட்டம்

குளிர்காலத்தின் இறுதியில் அவருக்குப் பலன் கிடைத்தவுடன், முன் கோடையில் பலன் கொடுக்கும் காய்கறிகளை உடனே பயிரிடுகிறார். கோடைக் காலத்தில், மற்றெல்லா இடங்களிலும் காய்ந்த புற்களும், செடிகளுமாக இருக்கும்போது, இவருடைய தோட்டம் மட்டும் பசுமையானதாக இருந்து காய்கறி தருவது இவருக்கே மிகவும் பெருமையாக இருக்கும்.

டெல்லியில் கோடைக் காலங்களில் தோட்டத்திற்கு தண்ணீர் பாய்ச்சுவது கடினமாக இருக்கும். ஆனால் இந்தத் தண்ணீர் பற்றாக்குறை பகலில்தான் இருக்கும்; மாநகராட்சி தோட்டங்களுக்கு நீர் பாய்ச்சுவதற்காக இரவில் தண்ணீர் விடும்போது, இவரது குடும்பத்தினர் அனைவரும் அதுவரை காத்திருந்து தோட்டத்திற்கு தண்ணீர் விடுவார்கள்.

திருமதி அருணா எப்போதும் நல்ல விதைகளை விதைப்பதால் அவருக்கு நல்ல தரமான காய்கறி எப்போதும் கிடைக்கும். சிலர் தபால் தலைகளைச் சேகரிப்பது போல் இவர் நல்ல தரமுள்ள விதைகளைச் சேர்க்கிறார். மேலும் இந்த விதைகளை மற்றவர்களுக்கும் கொடுத்து உதவுகிறார்.

அவர் ஒரு சமயம் நைனிடால் சென்றுவிட்டுத் திரும்பும் போது ருத்ராப்பூர் பண்ணையில் 6 சுரை விதைகளை வாங்கி வந்து தன் தோட்டத்தில் பயிர் செய்தார். அந்தச் செடியில் இருந்து 5 அல்லது 6 அடி நீளமுள்ள சுரைக்காய் விளைந்தது. டெல்லிக்கருகிலுள்ள பூசா நிலையத்திலிருந்து ஜப்பானிய முள்ளங்கி விதையும் கேரட் விதையும் வாங்கினார். மேலும் அவர் லக்னோவில் ''லோபியா'' என்ற விதையும், ஜம்முவில் அவரை விதையும் வாங்கினார். இவற்றையெல்லாம் அவர் விதைத்து, நிறைய விதைகளை அடுத்த பருவத்தில் சேகரித்துவிடுவார்.

அவருடைய பசுவும், கோழிப் பண்ணையில் உள்ள 24 கோழிகளும் அவருக்கு பாலும் முட்டையும் கொடுப்பதோடு அல்லாமல் போதுமான உரத்தையும் அவர் தோட்டத்திற்கு கொடுக்கிறது. மேலும் அவருடைய 100 சதுர அடி தோட்டத்திற்கு ''ஆக்லா'' என்ற இடத்தில் இருந்து ஆண்டுதோறும் 3 வண்டி

(12-ம் பக்கம் பார்க்க)

தமிழக உழவரின் புதிய முயற்சி

இராமநாதபுரம் மாவட்டத்திலுள்ள சாத்தூரில் இருந்து எட்டு மைல் தூரத்திலுள்ளது உம்மாத்தம்பட்டி என்ற கிராமம். மழையை நம்பியே இங்கு விவசாயம் நடைபெறினும் கிணற்றுப் பாசனமும் இங்கு நடைபெற்று வருகிறது. சில விவசாயிகள் மின்சார பம்பு செட்டுகளைக் கொண்டு பாசனம் செய்து, விவசாயத்தில் ஈடுபட்டுள்ளனர். இங்கு உற்பத்தி செய்யப்படும் முக்கிய உணவுப் பொருள் கம்பு. பருத்தியும், மிளகாயும் வர்த்தகப் பயிர்கள்.

இவ்வூராட்சியின் தலைவரை கிராம சேவக் அணுகி வீரிய ஒட்டுக் கம்பு விதைகளை அவரது நிலங்களில் பயிர் செய்வதற்குக் கொடுத்தார். அந்த ஊராட்சித் தலைவர் அந்த ரகக் கம்பு விதையை அடுத்த பருவத்தில்— அதாவது 1966-ம் ஆண்டு அக்டோபரில்—பயிர் செய்வதாகக் கூறினார். இந்தப் பயிர் 90 நாட்களில் பலன் கொடுக்கக்கூடியது. விதைத்த 18-வது நாளன்றே நாற்று நடவேண்டும். பதினெட்டு நாட்கள் கழித்து நட்டால் அது விளைச்சலைப் பாதிக்கும். பம்பு செட்டு மூலம் நீர்ப் பாசனத்திற்கு ஏற்பாடு செய்யப்பட்டது. இந்த கம்பைச் சாகுபடி செய்ய அவருக்கு ரூபாய் 235 செலவு ஆயிற்று.

கூடுதல் வருவாய்

அவருக்கு மொத்தம் 10 கோட்டை —அதாவது 960 பட்டணம் படி— ஓர் ஏக்கரில் விளைந்தது. ஒரு கோட்டை கம்பு விலை ரூபாய் 110 வீதம், 10 கோட்டை கம்பிற்கும் ரூபாய் 1,100 கிடைத்தது. இதன் மூலம் அவருக்கு நிகர வருவாய் ரூபாய் 865 கிடைத்தது.

அவர் சாதாரணக் கம்புப் பயிர் செய்திருந்தால் இதே செலவுதான் ஏற்பட்டிருக்கும். ஆனால் 5 கோட்டை அளவிற்குத்தான் விளைச்சல் கிடைக்கும். மேலும் சாதாரணக் கம்பு ஒரு கோட்டை விலை ரூபாய் 85 வீதம் 5 கோட்டைக்கு ரூபாய் 425 தான் ஆகிறது. ஆகவே, சாதாரண கம்பை அவர் பயிர் செய்திருந்தால் அவருக்கு ரூபாய் 190 மட்டுமே வருவாய் கிடைத்திருக்கும்.

சிக்கனமான, சுவையான உணவு

இந்த வீரிய ஒட்டுக் கம்பின் மற்றொரு நன்மை என்னவெனில், சாதாரண கம்பில் 1,200 கிராம் எடைக்குச் சமமாக வீரிய ஒட்டுக் கம்பு 165 கிராம் இருக்கிறது. மேலும் சாதாரணக் கம்பை விட இதில் உமி குறைவாகவும் தானியம் கனமாகவும் இருக்கிறது. மேலும் இந்த வீரிய ஒட்டுக்கம்பு மிகவும் ருசியாக இருப்பதாக அந்த ஊராட்சித் தலைவரின் மனைவி கூறினார். மேலும் இது சிக்கனமானதாகவும் இருக்கிறது. எப்படியெனில் சாதாரணக் கம்பு சாப்பாட்டிற்கு மூன்றுபடி தேவைப்பட்டால், வீரிய ஒட்டுக்கம்பு முக்கால் படி போதுமானதாக இருக்கிறது. இந்த ஒட்டுக் கம்பை பூச்சிகள் அரிப்பதில்லை.

இந்தப் பகுதி மக்களின் முக்கிய உணவு கம்பாக இருப்பதால், அந்தக் கிராம ஊராட்சித் தலைவரைப் பின்பற்றி அதிக விவசாயிகள் இந்த ரகக் கம்பை சாகுபடி செய்வார்கள் என்று நம்பப்படுகிறது. இந்த வீரிய ஒட்டுக் கம்பு அதிக வருவாயைக் கொடுப்பதும் சுவையானதாக இருப்பதும் நிரூபிக்கப்பட்டுள்ளது.

பரிசு பெறும் வழி

(11-ம் பக்கத் தொடர்ச்சி)

உரங்கள் வாங்கிப் போடுகிறார். மேலும் ரசாயன உரங்களையும் இடத் தவறுவதில்லை.

காய்கறி உண்டியல்

திருமதி அருணா பிரசாத் நிபுணர்களை கலந்து ஆலோசித்த பின்பு, அதற்கு ஏற்ப ரசாயன உரங்களை வாங்குகிறார். மேலும் அவர், விவசாயம் சம்பந்தமாக வெளியாகும் பத்திரிகைகளையும், மாத இதழ்களையும் வாங்கிப் படிப்பதால் செடிகளைப் பூச்சிகளிலிருந்தும் நோய்களில் இருந்தும் எப்படிப் பாதுகாப்பது என்பது தெரிகிறது. இவ்வாறு பத்திரிகை வாங்குவதற்குக் கூட அவருடைய காய்கறி வருமான உண்டியலிலிருந்துதான் செலவு செய்கிறார்.

அவர் சிறந்த குடும்பத் தலைவியாக இருப்பதால் மீதமாக இருக்கும் காய்கறிகளை வத்தல்களாகத் தயாரித்து விடுகிறார். அவருக்கு எப்போதும் பசுமையான காய்கறிகள் கிடைப்பதால் அதிகமாக உள்ள காய்கறிகளை அவருடைய நண்பர்களுக்கு அன்பளிப்பாகத் தருகிறார்.

வெற்றியின் இரகசியம்

உயர்ந்த ரக நல்ல உருளைக் கிழங்கு, முள்ளங்கி மற்றும் முட்டைக் கோஸ் ஆகியவை பயிர் செய்ததற்காக இந்த ஆண்டு நடந்த வீட்டுக் காய்கறி தோட்டப் போட்டியில் அவருக்கு நான்கு பரிசுகள் கிடைத்தன.

செடிகளை பூச்சிகள் தாக்காமலும், நோய்கள் அணுகாமலும் பார்த்துக் கொண்டு, செடிகளுக்கு தொழு உரமும், இரசாயன உரமும் போதிய அளவு போட்டு காய்கறிச் செடிகளை நன்கு கவனித்துக் கொண்டதே தன்னுடைய வெற்றிக்குக் காரணம் என்கிறார், திருமதி அருணா பிரசாத்.

அடுத்த மூன்றாண்டுகளுக்கு அவரது கணவர் வேறு இடத்திற்கு மாற்றலாகாதிருந்தால், அம்மூன்று முறையும் பரிசுகளை தாமே பெற்று, சுழற் கோப்பையையும் அடைந்து விடுவேன் என்று தன்னம்பிக்கையுடன் கூறுகிறார் அவர்.

புள்ளி விவரப் பேழை

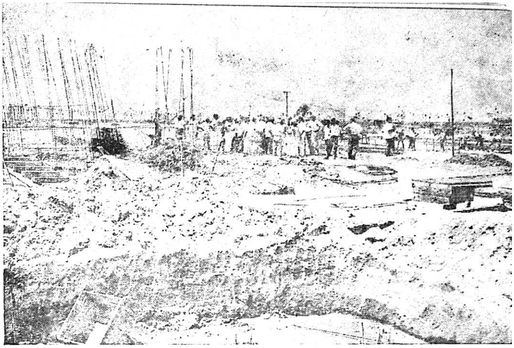

சென்னைக்கு அருகே

‘மணலி’யில் எண்ணெய் தூய்மைப்படுத்தும் ஆலை

[சென்னைக்கருகிலுள்ள மணலியில் 44 கோடி ரூபாய் செலவில் எண்ணெய் தூய்மைப் படுத்தும் ஆலை ஒன்றை, அமைப்பதற்கான அடிப்படை வேலைகள் துவக்கப்பட்டு, மும்முரமாக நடைபெற்று வருகின்றன. இந்த ஆலை 1969–ம் ஆண்டு இறுதியில் செயல்படத் துவங்கும்போது, ஆண்டொன்றிற்கு 17·5 லட்சம் முதல் 20 லட்சம் டன்கள் வரை, எண்ணெய்ப் பொருட்களை உற்பத்திச் செய்யும். நாட்டின் தொழில் வளம் பெருக ஆக்கம் தரவிருக்கும் இத் தொழில் திட்டம், உள்நாட்டு நிதி, பொருள் ஆதாரங்களைக் கொண்டே பெரிதும் செயல்படுத்தப்படும் என்பது குறிப்பிடத்தக்கது.

—ஆசிரியர்.]

‘மதராஸ் ரிபைனரீஸ் லிமிடெட்’ (Madras Refineries Ltd) என்று அழைக்கப்படும் இந்த ஆலை, இந்திய அரசு, அமோகா இந்தியா இணைப்பு (Amoco-India Inc.) மற்றும் தேசிய ஈரான் நிறுவனம் (National Iranian Oil Company) ஆகியோரின் கூட்டு முயற்சியாகும், இந்த ஆலை, சென்னை மாநகருக்கு வடக்கே, திருவொற்றியூருக்கும்எண்ணூருக்கும் இடையில் மணலி என்ற இடத்தில் 350 ஏக்கர் பரப்புள்ள நிலத்தில் அமைந்துள்ளது.

ஆலைக்குரிய வேலைகளெல்லாம் திட்டமிட்டபடியே, உரிய காலத்தில் முறையாக நடந்து வருகின்றன. பெரும் பெரும் இயந்திரங்களை நிறுவுவதற்கான பலமான கடைக்கால்கள் ஆங்காங்கே போடப்பட்டு வருகின்றன.

தற்போது 200 பேர்கள் இப்பணியில் ஈடுபட்டுள்ளனர். ‘‘அடுத்த ஆண்டு பற்பல இயந்திரங்களும், கருவிகளும் வேலை செய்வதை நீங்கள் கண்டு ரசிக்கலாம்” என்று பத்திரிகை நிருபர்களிடம் திட்டக் கூட்டு நிர்வாகி திரு என். வி. எஸ். சாஸ்திரி கூறினார்.

ஒன்பதாவது ஆலை

இந்தியாவிலுள்ள எண்ணெய்த் தூய்மைப்படுத்தும் ஆலைகளில் இது ஒன்பதாவது ஆலையாகும். அசாம், விசாகப்பட்டினம், கௌஹாத்தி, பரூணி, பரோடா, கொச்சி ஆகிய இடங்கள் ஒவ்வொன்றிலும் ஓர் ஆலையும், பம்பாயில் இரு ஆலைகளும் உள்ளன. பத்தாவது ஆலையாக ‘ஹால்டியா’ ஆலை துவக்கப்படும்போது, எண்ணெய் சுத்திகரிப்பு ஆலைகளைப் பொருத்தவரையில் இந்தியா தன்னிறைவு பெற்றுவிடும். ஆனால் மூலப் பொருளான ‘‘குரூட் ஆயில்” (சுத்தம் செய்யப்படாத எண்ணெய்) விஷயத்தில் தன்னிறைவு அடைய மேலும் 10 ஆண்டுகள் ஆகலாம் என்று ஆலையின் நிர்வாக இயக்குநர் திரு ராமப்பிரம்மம் கூறினார்.

இந்த ஆலைக்கு வேண்டிய சுத்தம் செய்யப்படாத எண்ணெய் பாரசீக வளைகுடாவிலுள்ள ‘‘டாரியஸ்” எண்ணெய்க் கிணறுகளிலிருந்து, கப்பல்கள் மூலம் சென்னை துறைமுகத்திற்குக் கொண்டு வரப்படும். அங்கிருந்து அந்த எண்ணெய், எஃகு குழாய்கள் வழியாக $5\frac{1}{2}$ மைல் தூரத்திலுள்ள ஆலைக்குக் கொண்டு வரப்பட்டு, சுத்தம் செய்யும் வேலைகள் நடைபெறும்.

ஆலையின் தூய்மைப்படுத்தப்பட்ட எண்ணெய், குழாய்கள் வழியாக, ஆலைக்கருகிலும், துறைமுகத்திலுமுள்ள 4 இடங்களுக்கு எடுத்துச் செல்லப்படும். நெடுந்தூரத்திற்குக் குழாய்களை அமைத்து எண்ணெயைக் கொண்டு செல்லும் திட்டம் தற்போது இல்லையெனத் தெரிகிறது.

இந்த ஆலையிலிருந்து உற்பத்தியாகும் துணைப்பொருட்களில் கந்தகம், பெட்ரோல், மண்ணெண்ணெய், எரிவிளக்கு எண்ணெய் (Furace Oil), தார், டீசல் எண்ணெய், வீட்டுச் சமையலுக்கான வாயு ஆகியவை குறிப்பிடத்தக்கவை. வீட்டுச் சமையலுக்கான வாயு ஆண்டொன்றுக்கு 10,000 டன் உற்பத்தியாகும்.

இந்தியாவிலேயே கந்தகத்தை உற்பத்தி செய்யவிருக்கும் ஆலை இது ஒன்றுதான். இவ்வாலை ஆண்டொன்றிற்கு 14,000 டன் கந்தகம் உற்பத்தி செய்யும்.

எண்ணெய் சுத்தம் செய்யப்படும் பிரிவுகளெல்லாம் U வடிவத்தில் அமைக்கப்படும். அதனால் செலவில் சிக்கனம் ஏற்படுவதுடன் ஓர் அறையிலிருந்தவாறே ஆலையின் பல்வேறு அலுவல்களையும் நிர்வகிக்க இயலும்.

இவ்வாலையில் உற்பத்தியாகும் பொருள்களை, வெளிநாடுகளில் விற்பனை செய்வதற்குரிய ஆலோசனைகளை 'இந்தியஆயில் கம்பெனி'யும் "ஸ்டேட் டிரேடிங் கார்ப்ரேஷனும்" செய்து வருவதாக திரு ராமப்பிரம்மம் கூறினார்.

துறைமுகத்திலிருந்து வரும் சுத்தம் செய்யப்படாத எண்ணெயைச் சேமித்து வைப்பதற்காக நான்கு பெரியஎண்ணெய்த்தொட்டிகளுக்கான அடித்தளம் அமைக்கும் வேலைகள் நடைபெற்று வருகின்றன. ஒவ்வொரு இடங்கும் 63.3 மீட்டர் விட்டமுள்ளவை. நம் நாட்டிலுள்ள ஏனைய மிகப் பெரிய எண்ணெய்த் தொட்டிகளுக்குச் சமமாக இவற்றைக் கூறலாம்.

தென்னகத்தின் தேவை நிறைவு பெறும்

நம் நாட்டிலேயே எண்ணெய் ஆலைகளுக்கென முதன் முறையாக தயாரிக்கப்பட்ட இயந்திரங்கள், கருவிகளெல்லாம் இதில் பயன்படுத்தப்படவிருக்கின்றன. எண்ணெய்த் தொட்டிகளுக்குரிய தகடுகள், குழாய்கள் ஆகியவை ரூர்கேலாவிலிருந்து தருவிக்கப்படவிருக்கின்றன.

திட்டத்திற்கு வேண்டிய மின்சாரம் நீராவியை இங்கேயே உற்பத்தி செய்துகொள்ளத் திட்டம் இருக்கிறது. அதற்குரிய இயந்திரங்கள் நிறுவப்படவிருக்கின்றன. அதோடு, எதிர்பாராத மின்சார தடையைத் தவிர்ப்பதற்காக, தமிழக மின்சாரத் ஆயத்திடமிருந்து மின் தொடர்பு பெறவும் ஏற்பாடு செய்யப்படும்.

நமது நாட்டில் தயாரான இயந்திரங்களையே இதில் பயன்படுத்தப்படவிருப்பதால், மொத்தச் செலவில் 60 சதவீதம் "ரூபாய்" நாணயமாகவே இருக்கும் என்றும், தென் பிராந்தியத்தின் எண்ணெய்த் தேவைகளை இந்த ஆலை பூர்த்திச் செய்வதோடு, ஏற்றுமதிக்கென மிஞ்சும் நிலையும் ஏற்படும் என்றும் திரு ராமப்பிரம்மம் கூறினார்.

குடும்பக் கட்டுப்பாடு விழா :

"நாம் வாழப் பிறந்தவர்கள் ; வாடப் பிறந்தவர்கள் அல்ல."

குடும்ப நலத் திட்ட இருவார விழாவை ஒட்டி, மாண்புமிகு பொது நல அமைச்சர் திரு **எஸ். ஜே. சாதிக் பாட்சா** அவர்கள் 26-9-1967 அன்று நிகழ்த்திய வானொலி உரையிலிருந்து சில பகுதிகள் :

. . மக்கள் இனத்தின் கட்டுப்பாடற்ற வளர்ச்சியால் மக்கள் இனத்திற்கே விளையக்கூடிய பேரழிவை மக்கள் நினைவுக்குக் கொண்டு வருவதுதான் குடும்பக் கட்டுப்பாடு திட்டத்தின் நோக்கம்.

. . வளங்கொழிக்கும் வண்ணத் தமிழ்நாடுதான். இயற்கை யெழிலும் எண்ணற்ற கனி வளங்களும் கொழிக்கும் புனித பூமிதான். எனினும், அதன் வளமைக்கும் ஆற்றலுக்கும் ஓர் எல்லை உண்டு. அதனை உணர்ந்து செயல்படுவதன் மூலம்தான், நாம் நாட்டின் வளர்ச்சியைப் பார்க்க முடியும். மக்களின் வாட்டத்தைப் போக்க முடியும்.

"அளவறிந்து வாழாதான்
வாழ்க்கை உளபோல்
இல்லாகித் தோன்றாக் கெடும்"

என்பது வள்ளுவர் வாக்கு. இந்தப் பொன்மொழியில் பொதிந்துள்ள ஆழ்ந்த கருத்தை, உயர்ந்த தத்துவத்தை ஒரு கணம் சிந்தித்துப் பாருங்கள். எப்பொழுதும் நாம் வாழ்க்கையில் விழிப்பாய் இருக்க வேண்டும். அளவறிந்து, நாட்டின் நிலையறிந்து, நம்முடைய ஆற்றலின் எல்லையறிந்து வாழவேண்டும்.

எனவே, தமிழ்ப் பெருமக்கள் அனைவரும் சிந்தித்துச் சீர்தூக்கிப் பார்த்து, நாடு வாழ, வீடு வளம் பெற, ஒவ்வொருவரின் உழைப்பும் பலன் தந்து இன்பம் பொங்க நாட்டில் குடும்பக் கட்டுப்பாடு திட்டம் வெற்றிபெற உதவுங்கள் என்று விரும்பி வேண்டிக் கொள்கிறேன்.

சங்கம் அமைத்து வருவாய் பெருக்கும் மண்கலத் தொழிலாளர்கள்

பாலமேடு என்னும் கிராமம், மதுரையிலிருந்து 16 மைல் தொலைவிலுள்ளது. 3,000 மக்களைக் கொண்ட அக்கிராமத்தில், 23 குடும்பங்களிலுள்ளவர்கள் (150 பேர்) மண்கலத் தொழிலாளர்கள். இத் தொழிலாளர்கள் பரம்பரை பரம்பரையாக, மட்கலங்கள் வனையும் தொழில் செய்து வருகின்றனர். குறைந்த விலையில் அலுமினியப் பாத்திரங்கள் கிடைப்பதே மண்கலத் தொழில் வளர்ச்சிக்கு ஓர் இடையூறாக உள்ளது. ஆண்டில் சில பருவங்களிலேயே மண்கலங்களை விற்க முடியுமாதலால், இத் தொழிலாளிகளுக்கு அதிக மூலதனமும், இடவசதியும் தேவைப்படுகின்றன. எனவே இவை கூடுதல் செலவாகவே கருதப்படுகிறது. இவற்றைத் தவிர, பாலமேடு மண்கலத் தொழிலாளர்கள், தொழிற் கூடங்கள்கூட இல்லாமல், இயற்கையின் கருணைக்குரியவர்களாக இருந்தனர். இச் சூழ்நிலையில்தான் அலங்காநல்லூர் ஊராட்சி ஒன்றியம் அவர்களின் வாழ்க்கையில் பரிவுகாட்டி, அவர்களை ஒன்றுசேர்த்து கூட்டுறவுச் சங்கத்தின்கீழ் கொண்டு வந்தது. அதையொட்டி 'பாலமேடு மஞ்சமலை ஆண்டவர் மட்கலத் தொழிலாளர் கூட்டுறவுக் குடிசைத் தொழில்கள் சங்கம்', 22 உறுப்பினர்களோடு, 1961-ம் ஆண்டு நவம்பர் திங்கள் 30-ம் தேதியன்று தமிழக கதர், கிராமத் தொழில் ஆயத்தால் பதிவு செய்யப்பட்டது. அவ்வாண்டு டிசம்பர் திங்களில், 22 உறுப்பினர்கள் கொண்டு ரூ. 430 மூலதனத்துடன் அச்சங்கம் பணிபுரியத் தொடங்கியது. அச்சங்கத்தில் இப்பொழுது, 29 உறுப்பினர்கள் இருக்கின்றனர். சங்கத்தின் செலுத்தப்பட்ட பங்கு மூலதனம் ரூ. 430 ஆகும்.

சங்கத்தின் மேலாண்மை

தமிழக கதர், கிராமத் தொழில் ஆயம் நியமித்த, 7 உறுப்பினர்களைக் கொண்டு சங்கம் நிர்வகிக்கப்படுகிறது. இவ்வுறுப்பினர்களை ஆயம் ஐந்தாண்டு காலத்திற்கு நியமித்துள்ளது. ஒரு ஜூனியர் இன்ஸ்பெக்டர், இங்கு செயலாளராக நியமிக்கப்பட்டுள்ளார். ஒரு எழுத்தரும், ஒரு விற்பனையாளரும் மாதச் சம்பளத்தில் நியமிக்கப்பட்டுள்ளனர்.

இத்தொழிலுக்கு, மூலப்பொருட்கள் முக்கிய பங்கு வகிக்கின்றன. மண்கலத் தொழிலுக்குரிய வழவழப்பான நேர்த்தியான களிமண போதுமான அளவுக்குக் கிடைக்க வேண்டும். அப்பொழுது தான் மண்கலங்கள் சிறு துளைகளை யுடையதாகவும், சூளையிடப்பட்டுக் காயும்பொழுது, கீறல் விழுந்துவிடாமலும் இருக்கும். அத்தகைய சிறந்த களிமண் அக் கிராமத்திலிருந்து மூன்று பர்லாங்கு தொலைவில், ஏராளமாகக் கிடைக்கிறது. 6 பர்லாங்கிலுள்ள மற்றோரிடத்திலிருந்து மணல் கொண்டு வரப்படுகிறது. எரிபொருட்களை அருகிலுள்ள குன்றிலிருந்து, தலைச் சுமையாகவே கொண்டு வருகின்றனர். மழைக் காலத்தில், குளக்கரையிலேயே களிமண்ணைச் சேமித்து வைக்கின்றனர். எதிர்காலத்தில் அத் தொழில் வளர்ச்சியுறுவதற்குத் தேவையான மூலப் பொருட்களைச் சேகரிப்பதற்குக் கூட எவ்வித கஷ்டமும் இங்கு இல்லை.

கருவிகள்

பாலமேடு மட்கலத் தொழிலாளர்கள் மிகச் சிறந்த சக்கரங்களைப் பெற்றுள்ளனர். அவை 24 அங்குலம் முதல் 28 அங்குலம் வரை விட்டமுடைய வாகை மரப் பலகையால் ஆனது. அச்சக்கரத்தில் ஓர் இரும்புத் துண்டு அதை நடுவில் தாங்கி நிற்கிறது. இது, மற்றொரு துளையுடைய மரம் அல்லது கல் துண்டுடனும் பொருத்தப்பட்டுள்ளது. இச்சக்கரம் எளிதில், வேகமாக சுழல்வதற்கு, இங்கு இரும்புக் கோலிகள் (Ball bearings) எதும் இல்லை. விளக்கெண்ணெய் அல்லது நல்லெண்ணெயை அச்சக்கரத்தில் தடவி, அவற்றை எளிதில் சுழலச் செய்கிறார்கள். 45 அல்லது 50 ஆண்டுகளாகத் தம் முன்னோர்கள் பயன்படுத்திய சக்கரங்களை இன்னும் சில குடும்பங்கள் கையாளுகின்றன. அச் சக்கரத்தைச் சுழற்றுவதற்கென ஒருவரும், மட்கலத்தைச் செய்வதற்கு ஒருவரும் ஆக இருவர் தேவைப்படுகின்றனர். அவ்வேலை முழுவதும் முடியும் வரை, அச்சக்கரத்தைப் பெண்கள் சுழற்றுவது இயலாது. மற்றொரு குறையும் இச்சக்கரத்தில் உள்ளது. அதிகமான சக்தியும் நேரமும் அதில் செலவழிக்கப் பட்டால் கூட, இச்சக்கரம் மெதுவாகவே சுழலுகிறது. மேலும் இது ஒரு பக்கமாக சாய்ந்துகொண்டும், குதித்துக்கொண்டும், ஒரு நிலையிலில்லாமல் சுழல்கிறது. இதனால் சக்கரத்தில் வனையப்படும் மட்கலத்தின் தன்மை கெட்டுவிடுகிறது.

தங்களது பரம்பரை பழக்கத்தைக் கைவிட அத் தொழிலாளர்கள் விரும்புவதில்லையாதலாலும், அச் சக்கரங்களிலே அவர்களுக்குள்ள

பற்றினாலும், நவீன முறைகளைக் கையாள அவர்கள் பெரிதும் விரும்புவதில்லை. பல ஆண்டுகளாக, கீழே அமர்ந்துகொண்டு மண் பாத்திரங்களை உற்பத்தி செய்தது போலவே, இன்றும் செய்து வருகின்றனர். புதிய சக்கரங்களைப் பயன்படுத்தினால், மட்கலங்களைச் செய்து முடிக்கும் வரை, கீழே குனிந்து நின்றபடி இருக்க வேண்டும். இப்பழைய சக்கரங்களுக்குப் பதிலாக நவீன சக்கரங்கள் அளிக்கப்பட்டுள்ளன. மட்கலங்களைச் சுடுவதற்குத் திறந்த சூளைகள் பயன்படுத்தப்படுகின்றன. 130 அல்லது 140 டிகிரி செண்டிகிரேட் உஷ்ணத்தில், மூன்று மணி நேரம் அம் மட்கலங்கள் சுடப்பெற்று, பின்னர் மெதுவாக குளிர்ச்சி செய்யப்படுகின்றன. மாதம் இருமுறை ஒவ்வொரு குடும்பமும் இவ்வாறு சூளையிடுகிறது. தனித்தனிச் சூளைகள், அவரவர்களுக்கென்று இருக்கின்றன.

உற்பத்தியும் விற்பனையும்

இச்சங்கம் தொடங்குவதற்கு முன், மட்கலத் தொழிலாளர்கள், தங்கள் பொருட்களைத் திருவிழாக்கள், வாரச் சந்தைகளுக்குத் தலையில் சுமந்துச் சென்று, அவற்றைப் பண்டமாற்றாகவோ, பணத்திற்கோ விற்று வந்தனர். ஆனால் இப்பொழுது வாங்கும் விலையும், விற்கும் விலையும் சங்கத்தால் நிர்ணயிக்கப்படுகிறது. எனவே, மண் பாத்திரங்களை நேரடியாக சங்கத்திலேயே விற்று விடுகின்றனர்.

இவற்றால் அப் பொருள்களைச் சேமித்து வைக்கும் பிரச்சினையோ, நடைமுறை மூலதனக் குறைவோ ஏற்படுவது இல்லை. அங்கு அவர்கள், சாதாரணமாகப் பானைகள், சட்டிகள், குடங்களைச் செய்கின்றனர். அப் பொருட்களைச் சங்கங்கள் தங்கள் 'ஏஜண்டுகள்' மூலம், விற்பனை செய்து விடுகின்றன.

வைப்புத் தொகையும் கடனும்

அச்சங்கம் விற்பனைக்காக, பணியாளர்களுக்காக 1,890 ரூபாயும், பட்டறைக்காக 1,000 ரூபாயும் மானியமாகப் பெற்றுள்ளது. 1961–62-ல் நடைமுறை மூலதனக் கடனாக ரூ. 4,000 அளிக்கப்பட்டு, அதில் ரூ. 3,240 திருப்பிக் கொடுக்கப்பட்டுள்ளது. தொழிற் பட்டறை கட்டுவதற்காகவும், நடைமுறைச் செலவுக்காகவும், 1964–65-லும் 1965–66-லும் ஆண்டிலும் முறையே ரூ. 1,000, ரூ. 2,000 என்று இச்சங்கத்திற்குக் கடன்கள் அளிக்கப்பட்டுள்ளன.

உறுப்பினர்கள் பெற்ற இலாபம்

ஒரு குடும்பத்தில் இருவர் இம் மட்பாண்டத் தொழிலில் ஈடுபட்டால், அவர்களுக்கு சராசரியாக ஒரு நாளைக்கு ரூ. 5 கிடைக்கிறது. அதே நேரத்தில், விவசாயிகளுடைய தினக் கூலி ரூ. 1·50 மட்டுமே ஆகும்.

உறுப்பினர்களுக்கென ஒரு பட்டறை, ஒரு விற்பனை நிலையம் ஒரு காலி மனை, விற்பனை ஏஜன்சி ஆகியவை இருக்கின்றன. பலதரத் தேவைகளுக்கு உதவுவதற்காக ரூ. 801·87 ஒதுக்கப்பட்ட நிதியாக தனியே வைக்கப்பட்டுள்ளது. 1966 மார்ச் 31–ம் நாளன்று சங்கத்திலுள்ள சொத்துக்களின் மதிப்பு ரூ. 26,100, சங்கத்தின் கடன் ரூ. 26,900 ஆகும்.

பாலமேட்டில் உள்ள 23 மட்கலத் தொழிலாளர் குடும்பங்களில் 17 குடும்பங்கள், இத் தொழிலை மட்டுமே நம்பி வாழ்வன; ஏனையோருக்குத் துணை வருவாய் அளிக்கக்கூடிய வகையில் 3 ஏக்கர் நிலம் இருக்கிறது. ஒவ்வொரு குடும்பமும், சங்கத்தில் உறுப்பினராக இருப்பது குறிப்பிடத்தக்கது. ஒவ்வொரு குடும்பத்திலும் வேலை செய்பவர்களைப் பொறுத்து, அவர்களுக்கு மாதம் ரூ. 100 முதல் ரூ. 200 வரை வருமானம் கிடைக்கிறது. இதனால் அவர்களின் வாழ்க்கைத் தரம் உயர்ந்து வருகிறது. ஓடுகளால் வேயப்பட்ட நல்ல வீடுகளில் அவ்வுறுப்பினர்களனைவரும் வசிக்கின்றனர்.

சமூகத்தில் அவர்களுக்கு நல்ல மதிப்பிருக்கிறது. அவர்களுள் ஒருவர் ஊராட்சி உறுப்பினர்; 12 சிறுவர்களும் 10 சிறுமிகளும் பள்ளியில் படிக்கின்றனர். பொறுப்புணர்ச்சியும், தொண்டு மனப்பான்மையும் அவர்கள் வளர்த்துக் கொண்டுள்ளனர். தேசிய சேமிப்பு நிதிக்கென அவர்கள் ரூ. 50 நன்கொடையாக அளித்துள்ளனர். மட்கலத் தொழிலாளர்கள் குடும்பம் வளமை நோக்கிச் செல்லும் பாதையைச் சங்கம் உணர்த்தியதோடு, நாட்டின் ஏனைய பகுதியிலுள்ளவர்களுக்கு அச்சங்கம் வெற்றிப் பாதையையும் அமைத்துத் தந்துள்ளது.

"பஞ்சாயத்து ராஜ்" இதழ்களிலிருந்து இடம் பெறுபவை :

பக்கங்கள் : 11, 12, 15, 16, 17, 30, 31, 32.

Articles reproduced from 'Panchayati Raj' on pages : 11, 12, 15 to 17 and 30 to 30.

பிற மாநிலங்களில்

பால் வளப் பெருக்கம் : மக்கள் காட்டும் பேரார்வம்

பழங்காலத்தில் கண்ணன் பிறந்த யாதவ குலத்தைச் சார்ந்த மக்கள் வாழும் அரியானா பகுதியில் சாதாரண மக்கள் மட்டும் அல்லாமல் இளவரசர்களும், கால்நடை வளர்ப்பதை ஒரு பிரிய மான தொழிலாகக் கருதுவதால், அங்கு கால்நடை வளர்ப்பு மிகவும் பிரசித்தி பெற்று வளர்ந்து வருகிறது. சாதி, மதம், சமூக அந்தஸ்து கருதாமல் அதிக பால் உற்பத்தி செய்யவேண்டும் என்பதுதான் பாட்டியாலா மக்களின் ஒருமித்த கருத்து ஆகும். கால்நடை அபிவிருத்தித் திட்டத்தை மிகவும் விரிவானமுறையில் மாநில அரசு செயல் படுத்திவருகிறது. இந்தத் திட்டம், செயற்கை முறையில் கருத்தரிப்பு எற்படுவதற்கும், கால்நடைத் தீவனம் அபிவிருத்தி செய்வதற்கும் ஊக்க மூட்டி உதவி செய்கிறது. மாநில அரசு கால்நடை வளர்ப்புப் பயிற்சி கொடுப்பதால் அந்தப் பகுதிகளில் உயர்ந்த பண்ணை ஏற்படுவதற்கு வழியேற்படுகிறது.

அதிக பால் கொடுக்கக்கூடிய 'நிலி', போன்ற பசுக்களை வளர்ப்பதற்கு மாநில அரசாங்கம் ஒரு திட்டத்தை வகுத்திருக்கிறது. நாபா என்றும் இடத்தில் 'நிலி' பொலி காளைகள் வளர்க்கும் பண்ணை ஒன்று ஏற்படுத்தப்பட்டிருக்கிறது. பாட்டியாலாவில் உள்ள 50 பால் சேகரிக்கும் இடங்களின் தேவைகளைச் சமாளிப்பதற்கு, நாபாவில் உள்ள பண்ணை 100 'நிலி' காளைக் கன்றுகளை ஆண்டுதோறும் வளர்த்து வருகிறது.

2,000 கன்றுகள் வினியோகம்

பாட்டியாலாவில் உள்ள பூபிந்தர் பால் பண்ணையைச் சீர்திருத்துவதற்கு, செயற்கைக் கரு வளர்ச்சி முறையினால் வம்சாவழிகளை உற்பத்தி செய்ததற்கு பல இடங்களை ஏற்படுத்தியிருக்கிறது. அந்த மாநிலத்தின் பால் உற்பத்தியை அதிகப் படுத்துவதற்கு, அங்கு உள்ள கால்நடைகளை உயர்ந்த இன கால்நடைகளாக மாற்றும் பணி கேந்திர கிராமங்களில் இருக்கும் கால்நடை வளர்ப்பாளர்களிடம் ஒப்படைக்கப்பட்டிருக்கிறது. 1966–67-ல், சாகிவால் என்ற ரக பொலிக்காளைகள் 20 விநியோகிக்கப்பட்டிருக்கிறது.

மாநில அரசு சமீபத்தில் ஜெர்சி பிரவுன் வகையைச் சேர்ந்த கால் நடைகளை, அமெரிக்காவில் இருந்து இறக்குமதி செய்திருக்கிறது. இவைகளைக் கொண்டு கலப்பு இன சேர்க்கையினால் உயர்ந்த வகை கால்நடைகள் உண்டாவதற்கு ஒரு விரிவான திட்டத்தை செயல்படுத்தி இருக்கிறது. இந்த முறையினால், உண்டாக்கப்பட்ட 2000 கன்றுகள் 20 செயற்கை முறை கருத்தரிப்பு கேந்திரங்கள், துணைக் கேந்திரங்கள் வாயிலாக விநியோகிக்கப்படுகிறது.

பழங்களும் காய்கறிகளும்

பஞ்சாப் மாநிலத்தில் 1,500 ஏக்கர் நிலத்தில் புதிய பழத் தோட்டங்கள் உண்டாக்கப்படும். இதற்கு துணை செய்யும் வகையில், விவசாயிகளுக்கு தொழில் நுட்ப உதவியும், நிதி உதவியும் அளிப்பதற்கு ரூபாய் 1.77 லட்சம் ஒதுக்கப்பட்டுள்ளது.

புதிய திராட்சைத் தோட்டங்களை வளர்ப்பதற்கு மேலும் ரூபாய் 3.12 லட்சம் கடனாகக் கொடுக்கப்படும்.

நோயினால் பாதிக்காத உருளைக் கிழங்கு விதையை உற்பத்தி செய்வதிலும், விநியோகிப்பதிலும் தனிக் கவனம் செலுத்துவது வரவேற்கப்படும். ரூபாய் பத்து லட்சம் செலவில் உருளைக் கிழங்கு விதைகள் உற்பத்தி செய்யும் புதிய பண்ணை ஒன்று ஏற்படுத்தப்படவிருக்கிறது. அதிலிருந்து பெற்ற விதைகள் உருளைக்கிழங்குப் பயிர் செய்வோருக்கு விநியோகிக்கப்படும்.

எளிதில் மின்சாரம் கிடைக்க...

மக்களின் ஒத்துழைப்பைப் பெற்று அவர்களுக்கு மின்சாரம் வழங்குவதற்கு உத்தரப்பிரதேச அரசு ஒரு திட்டம் தீட்டியுள்ளது.

இந்தத் திட்டப்படி, மின்சாரம் தேவைப்படுவோர், மூன்று சதவீத வட்டி தரும் மின்சார ஆயத்தின் வைப்புத் தொகைக்கு பணம் செலுத்த வேண்டும். இந்த வைப்புத் தொகையை செலுத்தியவர்களின் குழாய்க் கிணறுகளுக்கும், பம்புசெட்டுகளுக்கும் மின்சாரத் தொடர்பு கொடுக்கப்படும்.

மாதாந்திர மின்சாரக் கட்டணம் இந்த வைப்புத் தொகையிலிருந்து கழித்துக் கொள்ளப்படும்.

வருங்கால சமுதாயத்தை உருவாக்குவதில் ஆசிரியர் பணி

"கல்வி முறையில் மறுமலர்ச்சி ஏற்படவும், வருங்காலச் சமுதாயத்தை நல்லமுறையில் உருவாக்கவும், ஆசிரியர்கள் பல துறைகளிலும் தங்கள் அறிவைப் பெருக்கி, இந்தப் புனிதமான பணிக்கு தங்கள் வாழ்க்கையை அர்ப்பணித்துக் கொள்ள வேண்டும்" என்று உள்ளாட்சித் துறை அமைச்சர் மாண்புமிகு திரு முத்துசாமி வேண்டுகோள் விடுத்துள்ளார்.

ஆசிரியர் தினத்தையொட்டி 1967-ம் ஆண்டு செப்டம்பர் மாதம் 5-ந் தேதி சென்னை பாலர் அரங்கில் நடைபெற்ற ஆசிரியர் தினத்தின்போது அமைச்சர் கலந்துகொண்டு உரையாற்றினர். அவர் குறிப்பிட்டதாவது.

"ஆசிரியர் தொழில், ஒரு புனிதமான சமூகப் பணியாகும். அவர்கள் சமுதாயத்தை ஆக்கவும் அழிக்கவும் சக்தி பெற்றவர்கள். தங்களிடம் ஒப்படைக்கப்பட்ட குழந்தைகளைச் சீரிய செம்மல்களாக உருவாக்கும் பொறுப்பு ஆசிரியர்களிடம் இருக்கிறது.

அன்றும் இன்றும்

பழங்காலத்தில் கற்றவர்கள் மிகக் குறைவு. கற்பிக்கப் பட்டவர்களும் குறைவு. ஆசிரியர்களிடம் மாணவர்கள் அடங்கி ஒடுங்கி இருந்தனர். ஆனால் தற்காலத்திய நிலைவேறு. ஆசிரியர்களையே பல கேள்விகள் கேட்பதில் திறன்பெற்ற மாணவர்களைக் கொண்ட காலம் இது. ஆதலால் தற்கால ஆசிரியர்கள் பல துறைகளிலும் வல்லுநர்களாக இருத்தல் வேண்டும். நூல் நிலையங்களை ஆசிரியர்கள் பயன்படுத்திக்கொள்ள வேண்டும். மாணவர்களின் அறிவுப் பசியைத் தீர்க்க, தங்களது அறிவை நன்கு பெருக்கிக் கொள்ள வேண்டும்.

சமுதாயத்தின் பல்வேறு மட்டங்களிலிருந்து மாணவர்கள் வருவர். அவர்களைக் கையாளும் முறையில்தான் ஆசிரியர்களின் திறமை இருக்கிறது. சீட்டு விளையாட்டில் மோசமான சீட்டுக்களை வைத்துக்கொண்டு, விளையாடும் திறமையினால் வெற்றி பெறுவோர் உண்டு. இதைப் போன்றே, மாணவர்களின் அறிவுத்திறன் எப்படி இருந்தாலும், ஆசிரியர் தமது திறமையினால் அவர்களைக் கற்றறிந்த மாணவர்களாக்க முடியும். மாணவர்களின் பரம்பரையைக் கவனிக்காது, அவர்களின் சமுதாய சூழ்நிலையைக் கவனித்து ஆசிரியர்கள் கல்வி புகட்ட வேண்டும். கல்வி கற்கும் நேரம் போக, பாக்கியுள்ள பொழுதெல்லாம் மாணவர்கள் சமுதாயத்தின் மத்தியிலேயே வாழ்கிருர்கள். அப்பொழுது

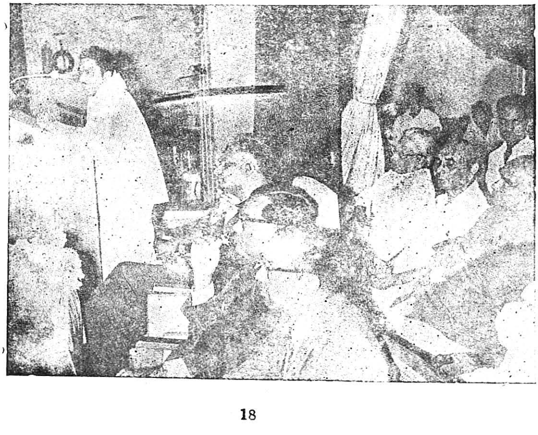

(26-ம் பக்கம் பார்க்க.)

வேளாண்மை பற்றி காந்தியடிகள்

திரு நல். முருகேச முதலியார்
(முதல் அமைச்சரின் சிறப்பு ஆலோசகர்)

வேளாண்மை என்பது, பயிர்களை விளைவிக்கும் ஒரு தொழில் என்ற அளவில் மட்டும் கருதக்கூடாது. கிராம வளர்ச்சிக்குப் பெரிதும் ஆக்கம் தருவது வேளாண்மை என்பதை நினைவில் கொள்ளவேண்டும். அது பற்றியே அண்ணல் காந்தியடிகள், விவசாய மக்களின் ஏழ்மைபற்றியும் கிராம முன்னேற்றம் பற்றியும், அடிக்கடி பேசியும் எழுதியும் வந்தார். வறுமையில் கிடந்துழலும் நம்நாட்டு மக்களுக்கு விடிவு காலம் ஏற்படுவதற்கான முயற்சிகள் எல்லாம் கிராமங்களையே அச்சாணியாகக் கொண்டு செயல்படவேண்டும் என்பது அவரது உள்ளக் கிடக்கை. அதை அவர் சொந்த வாக்கில் கூறியது:—

''இன்று கிராமங்கள் என்பவை குப்பை மேடுகள்போல் இருக்கின்றன. இதே கிராமங்கள், எதிர்காலத்தில், எழிலும் வளமும் கொழிக்கும் சிறு தேவ லோகம்போல் மாறிவிடும். அங்கு வாழும் மக்கள் அறிவு கூர்மை படைத்தவர்களாக இருப்பார்கள். யாருடைய ஏமாற்றுதலுக்கும் சுரண்டலுக்கும் பலியாகும் அப்பாவிகளாக இருக்கமாட்டார்கள்.'' காந்தியடிகள் காண விரும்பிய இலட்சிய கிராமம் அது. அவர் கனவு நனவாக, நாம் பாடுபடுகிறோமா ?

அடிப்படைத் தேவை

காந்தியடிகள், நிலங்களுக்குக் குப்பை எரு இடுவது பற்றியும், மலக் கழிவை உரமாக மாற்றிப் பயன்படுத்துவது பற்றியும் மிகவும் வலியுறுத்தி வந்தார். நம் மாநிலத்தில் குப்பை எரு தயாரித்தல் பெரும் அளவில் நடைபெறுகிறது. அநேகமாக எல்லா நகராட்சிகளும், பல பேரூராட்சிகளும் இத்தகைய எருவைத் தயாரித்து விவசாயிகளுக்குக் கிடைக்கும்படிச் செய்து வருகின்றன. ஆனால் அதை நகரங்களிலிருந்து கிராமங்களுக்கு எடுத்துச் செல்லும் வண்டி அல்லது லாரிச் செலவு அதிகமாக இருப்பது, சில இடங்களில் ஒரு தடையாக இருக்கிறது. இப்பிரச்சினையைத் தீர்க்க காந்தியடிகள் கூறிய ஓர் எளிய முறையைப் பின்பற்றலாம். அதிக ஆழமில்லாத பள்ளத்தில் மலக் கழிவைப் போட்டு மண்ணால் மூடி வைத்தால், ஒரு வாரத்திற்குள் அது எருவாகிவிடும். இதை விவசாயிகள், தங்கள் தங்கள் கிராமத்திலேயே செய்துகொள்ளலாம். இதேபோல் கிராமங்களில் பயனற்றுக் கிடக்கும் எலும்புகளைத் தூளாக்கி, அதையும் நிலத்துக்குப் போடலாம். எலும்பு உரத்தில் உள்ள 'பாஸ்பேட்' சத்து, பயிர்கள் செழித்து வளரச் செய்யும். பயிர்களுக்கு 'நைட்ரஜன்' உரத்தை மட்டும் தந்து, 'பாஸ்பேட்' உரம் தராமல் இருப்பது, ஒரு மனிதனை ஒரே ஒரு சுவாசப்பையோடு இருக்கச் செய்து, அதுவே போதும் என்பது போல் விட்டுவிட்டு, உணவை மட்டும் வயிறு புடைக்கத் தின்னச்செய்வது போலாகும்.

காந்தியடிகள் கால் நடைகளின் அவசியத்தையும் வலியுறுத்தி வந்தார். கால்நடைச் செல்வம், கிராமங்களின் விவசாய வளத்தைக் காட்டுவதாகும் என்பதே அவர் கருத்து. உழவு வேலைகள், வண்டியிழுத்தல் போன்றவற்றிற்கு எருதுகளும், பால் உணவு தர பசுக்களும் கிராமங்களில் இருந்தாகவேண்டும். கால்நடைக் கண்காட்சிகள் முக்கியமாக கிராமப் பகுதிகளில் நடைபெற வேண்டும். பொங்கலையொட்டிய வேளாண்மை வார நிகழ்ச்சிகளில் கால்நடைக் கண்காட்சியும் இடம்பெறச் செய்வது சாலப் பொருந்தும்.

நடைமுறைக் கண்ணோட்டம்

விவசாயத்தையே தொழிலாகக் கொண்ட குடியானவர்களுக்கு உள்ள நடைமுறைக் கண்ணோட்டம் காந்தியடிகளுக்கு இருந்தது. ஒரு முறை, சேவா கிராமத்தில் தலிமி சங்கத்திடம் ஒப்படைக்கப்பட்டிருந்த நிலம் தரக் குறைவாக, விவசாயத்திற்குத் தகுதியற்றதாக இருப்பதாக ஒருவர் காந்தியிடம் முறையிட்டார். அதற்கு காந்தியடிகள், ''நாங்கள் தென்னாப்பிரிக்காவில் எந்த மாதிரி நிலத்தை வைத்துக்கொண்டு விவசாயம் செய்ய ஆரம்பித்தோம் தெரியுமா?'' என்று கேட்டுவிட்டு, ''தரிசு நிலமாக இருந்தாலும் அதன் மேல்படுகையில் இருக்கும் சத்தை உபயோகித்து ஏதாவது காய்கறிகளையாவது, மூலிகைச் செடிகளையாவது பயிர் செய்யலாம்'' என்று யோசனை கூறினார்.

குளித்த பின் வீணாகும் தண்ணீர், சமையலறையிருந்து செல்லும் தண்ணீர் இவற்றையெல்லாம் வீட்டுத் தோட்டப் பயிர்களுக்குப் பயன்படுத்த வேண்டும் என்றும், பானைகள்—பழைய தகர டப்பாக்கள் போன்றவற்றில் கூட மண்ணையிட்டு ஏதாவது கீரை பயிர் செய்யலாம் என்றும்' இத்தகைய சிறுசிறு முயற்சிகள் எல்லாம் அளிக்கும் பலன்களை, நாடு முழுமைக்கும ஒரு சேரப் பார்க்கும்போது, அது பிரமாண்ட உருவினதாய் இருக்கும் என்றும் காந்தியடிகள் எடுத்துரைத்தார். இந்தக் குறிப்புகளை எல்லாம், இன்றைய கிராம நல வளர்ச்சி அலுவலர்கள் கடைப்பிடிக்கவும் போற்றி வளர்க்கவும் வேண்டும்.

உணவு இறக்குமதி—பெரிய விரயம்

நிலச் சீர்திருத்தம் என்பது, கிராமப் பொருளாதாரத்தை அகிம்சை முறையில் உறுதிப்படுத்தும் சாதனமாக அமையவேண்டும், என காந்தியடிகள் கருதினார். சமப் பங்கீட்டின் உண்மையான நோக்கம், கிராம மக்கள் ஒவ்வொருவரும் தங்களது அடிப்படைத் தேவைகளைப் பெறுவதற்கான வாய்ப்பு வசதிகளை அவர்களுக்கு அளிக்கவேண்டும் என்பது தான் என்று அவர் கூறினார்.

(அடுத்த பக்கம் பார்க்கவும்)

கிராம மக்களுக்குத் தேவையான அளவு உணவுப் பயிர்களையும், அவர்களது உடைக்குத் தேவையான பருத்தியையும் சாகுபடி செய்வது தான் ஒவ்வொரு கிராமத்தின் தலையாய பணியாகும். இது போக, நிலம் மிச்சமாக இருந்தால், அதில் வாணிபப் பயிர்களைச் சாகுபடி செய்யலாம். நாம் கிராமங்களைத் தன்னிறைவு பெற்றவையாக்க முயற்சித்து வருகிறோம். எனினும் இன்னும் செய்ய வேண்டிய பணிகள் நிறைய இருக்கின்றன.

அயல்நாட்டுத் துணிரகங்களை இறக்குமதி செய்வதற்காக அந்நிய செலாவணியைச் செலவழிப்பது குறித்து, அண்ணல் காந்தியடிகள், வெகு நாட்களுக்கு முன்பே மிகவும் மன வேதனையுற்றார். துணி இறக்குமதி போன்றே உணவு இறக்குமதியும் ஒரு பெரிய விரயம் என்றே அவர் கருதினார்.

இந்த கருத்துக்களை காந்தியடிகள் எழுதின பத்திரிகையில் காணலாம்.

உண்மையான காரணம்

நமது ஊராட்சிகள், இந்த இலட்சியத்தை முன்னிறுத்திச் செயல்பட வேண்டும். நமது கிராம மக்கள் கையாளும் விவசாய முறைகள் எல்லாம் பழங்காலத்தவை, இக்காலத் தேவைக்கு ஒத்துவராதவை என்று கருதுவது, கூறுவது இன்றைய போக்காக இருந்து வருகிறது. ஆனால், இதன் உண்மை நிலை என்ன? திருந்திய விவசாய முறைகளை, ஏன் அவர்கள் பின்பற்றாமல் இருக்கிறார்கள்? அவர்களது பொருளாதார நிலை அதற்கு இடந்தராதது தான். தங்களுக்குக் கிடைக்கும் சொற்ப வருமானத்தில் பொறுக்கு விதைகளை, ரசாயன உரங்களை வாங்கவோ, நவீன கருவிகளை உபயோகிக்கவோ — இவற்றிற்கான பணத்தை முதலீடு செய்ய—அவர்களால் இயலவில்லை.

ஆனால், நல்ல காலமாக நிலைமைகள் ஓரளவு மாறியிருக்கின்றன. கடந்த சில ஆண்டுகளில், உணவுப் பற்றாக்குறையினால் ஏற்பட்ட நிர்ப்பந்தம், சமுதாய அபிவிருத்தித் திட்டம், பஞ்சாயத்து ஆட்சியின் பலன் ஆகியவற்றின் விளைவாக, கிராம மக்களுக்கு அரசின் உதவி மானியம், கடன் உதவி, பொருள்கள் விநியோகம் போன்றவையெல்லாம் தாராளமாகக் கிடைத்து வருகின்றன. விலைவாசி ஏற்றமும், விவசாயிகளுக்கு ஊக்கம் தரும் ஒரு தூண்டுகோலாயுள்ளது.

நல்லவை எல்லாம் அளிக்கும் சமுதாய லட்சியம்

நம் நாட்டு வேளாண்மையின் தோற்றம் மெல்ல மெல்ல மாறி வருகிறது. நாம் விரும்பும் வேகத்தில் இல்லாவிட்டாலும், காந்தியடிகளின் இலட்சியங்களை நோக்கி முன்னேற்றம் ஏற்பட்டு வருகிறது. விவசாயம் என்பது, நல்லவை எல்லாவற்றையும் அளிக்கும் சமுதாய இலட்சியத்தைக் கொண்டது. நிலைத்து நிற்கும் பொருளாதாரத் திற்கும் அடிப்படை அதுதான். நமது காலத்து மிகப் பெரிய மனிதர் விழைந்த அத்தகைய வேளாண்மை வளர்ச்சி உருவாக, அனைவரும் பாடுபடவேண்டும். சிறப்பாக வேளாண்மை வாய்ப்புகள் நிறைந்த தமிழகத்திலுள்ள நாம் பாடுபட வேண்டும்.

உழவின் பெருமையைத் தெய்வப் புலவர் திருவள்ளுவர் இரண்டாயிரம் ஆண்டுகட்கு முன்பே தமிழர்களுக்கு கூறிப்போனார்.

உதாரணமாக கீழ்க்கண்ட குறட்பாக்களை உன்னுக.—

உழுவார் உலகத்தார்க்கு ஆணி அஃது ஆற்றாது
எழுவாரை எல்லாம் பொறுத்து.

ஏரினும் நன்றால் எருவிடுதல் கட்டபின்
நீரினும் நன்றுஅதன் காப்பு.

சுழன்றும் ஏர்ப்பின்னது உலகம் அதனால்
உழந்தும் உழவே தலை.

உழுதுண்டு வாழ்வாரே வாழ்வார் மற்றுஎல்லாம்
தொழுதுண்டு பின்செல் பவர்.

காந்தியடிகளும் திருவள்ளுவர் அடிச்சுவட்டைப் பற்றியே உழவின் சிறப்பையும், கிராம நலத்தின் இன்றியமையாமைப் பற்றியும், உழைப்பின் மேன்மை பற்றியும் இந்த நூற்றாண்டில் தீர்க்கதரிசியாய் போதித்துச் சென்றார். கிராம மக்கள் திருவள்ளுவரையும் காந்தியடிகளையும் பின்பற்றி நல்வாழ்வு பெறுவாராக!

இரண்டாவது உலகத் தமிழ் மாநாட்டு மலர்க்குழு எழுதும் கரங்களுக்கு அளிக்கும் இனிய தொண்டு

இரண்டாவது உலகத் தமிழ் மாநாட்டினையொட்டித் தமிழ் மணம் கமழும் சிறப்பு மலர் ஒன்றை வெளியிடும் பணியை ஏற்றுள்ள குழுவின் தலைவர் மாண்புமிகு அமைச்சர் திரு மா. முத்துசாமி அவர்கள், கலைபயில் தெளிவும், கட்டுரை வன்மையும் வாய்ந்த அறிஞர்களிடமிருந்து, தமிழ் மொழியின் வளம்-நலம், பண்டைத் தமிழரின் வரலாறு, பண்பாடு, நாகரிகம், கலைகள் இன்ன பிறதுறைகள் பற்றிய ஆராய்ச்சிக் கட்டுரைகளை விரும்பி வரவேற்கிறார்கள். உலகிலுள்ள நூலகங்கள் அனைத்திலும் இம் மலர் மணம் பரப்ப வேண்டுமென்பது குழுவின் விருப்பமாதலின், அறிஞர்கள் தனியார்வம் செலுத்தி ஆராய்ச்சி நலம் மிக்க கட்டுரைகளை எழுதியனுப்புமாறு குழு வேண்டுகிறது. கட்டுரை ஒவ்வொன்றும் 1,500 சொற்களுக்கு மிகாமல் இருத்தல் நலம்.

கட்டுரையை அனுப்புவதற்குரிய கடைசி நாள்: 25—10—1967.

கட்டுரையை அனுப்ப வேண்டிய முகவரி:

அமைப்புச் செயலாளர்,
இரண்டாம் உலகத் தமிழ் கருத்தரங்கு &
தமிழ் வளர்ச்சித்துறை இயக்குநர்,
தமிழக அரசு, சென்னை-9.

தகுதியுடையவை என ஆய்வுக் குழுத் தேர்ந்தெடுக்கும் கட்டுரைகள் மட்டுமே மலரில் இடம் பெறும். கட்டுரைகள் திருப்பி அனுப்பப்படமாட்டா.

படம் 1.—தமிழ் நாட்டில், பவானிசாகரில் உள்ள கிராம வளர்ச்சிப் பயிர்சி நிலையத்தில் பயிற்சி பெற வந்த அமெரிக்க அமைதிப் பணித் தொண்டர்கள் (American Peace Corps), 19—9—67 அன்று சென்னையில் மாண்புமிகு முதலமைச்சரைச் சந்தித்தனர்.

படம் 2.—மதிய உணவுத் திட்டத்தின் தலைமைச் சமையற்கூட முறை துவக்க விழாவில் (15-8-67) டி.வி.எஸ்.-அஹமத் நிறுவனத்தார் நன்கொடையாக வழங்கிய கலன்களை, மாண்புமிகு அரிஜன நல அமைச்சர் பெற்றுக்கொண்டார். (கட்டுரை 25-ம் பக்கம்).

படம் 3.—மாண்புமிகு முதலமைச்சரின் பிறந்த தினத்தை, சென்னை நகர கல்லூரி ஆசிரியர்களும் மாணவர்களும் பல்கலைக் கழக நூற்றுண்டு விழா மண்டபத்தில் 15—9—67 அன்று கொண்டாடிய போது, திருமதி ராணி அண்ணாதுரையிடம் வரவேற்புரை அளிக்கப்பட்டது. விழாவுக்கு மாண்புமிகு உணவு அமைச்சர் தலைமை வகித்தார்.

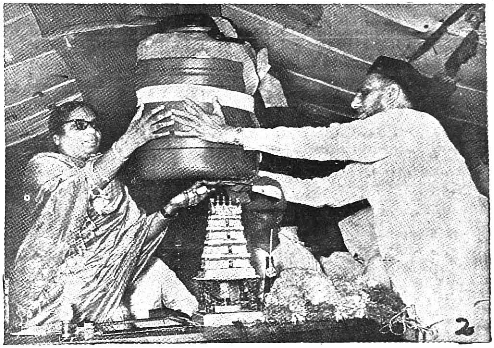

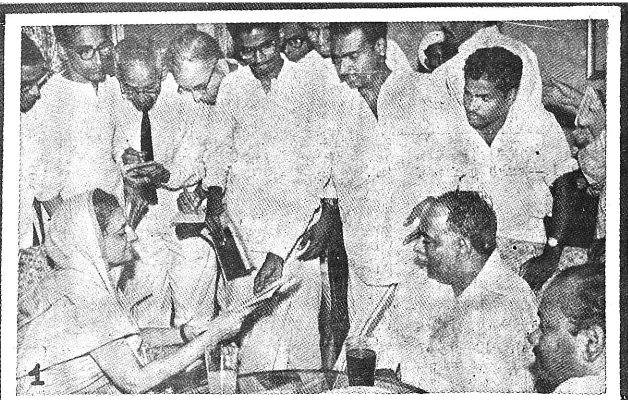

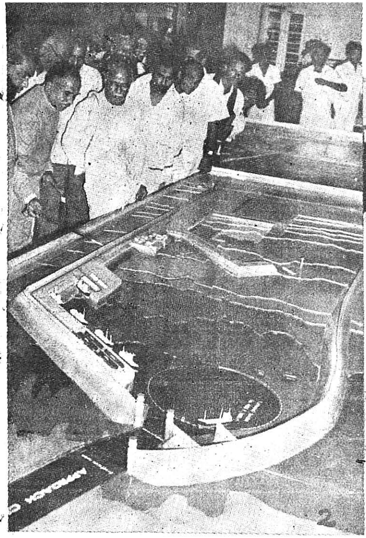

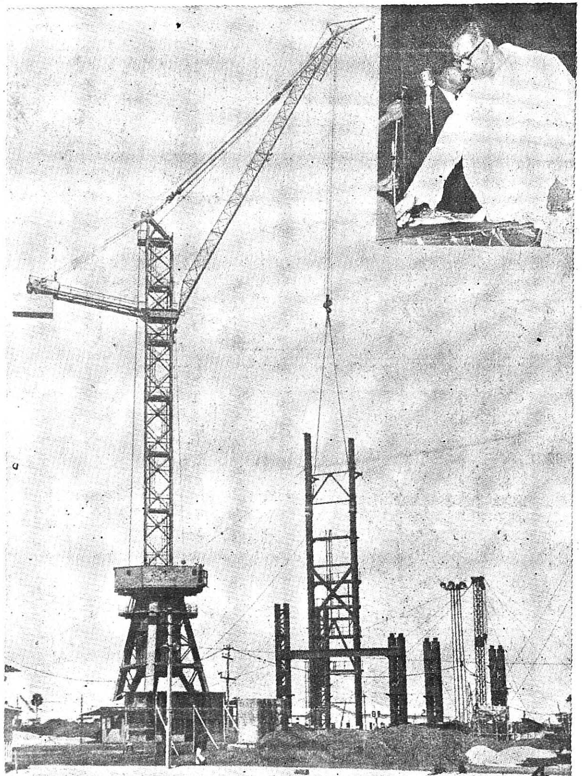

1\. பிரதம மந்திரி திருமதி இந்திராகாந்தி, அண்மையில் தமிழகம் வந்திருந்தபோது, மாணவர்கள், மொழிப் பிரச்சினை குறித்து தங்கள் கருத்துக்களைத் தெரிவித்தனர்.

2, 6. தூத்துக்குடி ஆழ்கடல் துறைமுகத் திட்டப் பணிகளை மாண்புமிகு முதலமைச்சரும், மாண்புமிகு பொதுப்பணி அமைச்சரும் முறையே ஆகஸ்டு 23, 26 தேதிகளில் பார்வையிட்டனர்.

3\. அண்மையில் சென்னை வந்திருந்த மத்திய போக்குவரத்துத் துறை அமைச்சர் திரு வி. கே. ஆர். வி. ராவுடன், மாண்புமிகு முதலமைச்சர், தூத்துக்குடி திட்டம் பற்றி உரையாடல்.

4\. எண்ணூர் அனல் மின்சார நிலையத்திற்கான முதல் கொதிகலன் நிறுவும் வேலையை, மாண்புமிகு தொழிலமைச்சர் திரு இரா. நெடுஞ்செழியன் ஆகஸ்டு 5-ந் தேதியன்று துவக்கி வைத்தார்.

5\. சென்னை பொது மருத்துவ மனையில் (General Hospital) புதிய எக்ஸ்ரே பகுதியை, 12—9—1967 அன்று மாண்புமிகு பொதுப்பணி அமைச்சர் திரு கருணாநிதி துவக்கி வைத்தார். அருகில் இருப்பவர் மாண்புமிகு பொதுநல அமைச்சர் திரு எஸ். ஜே. சாதிக் பாட்சா.

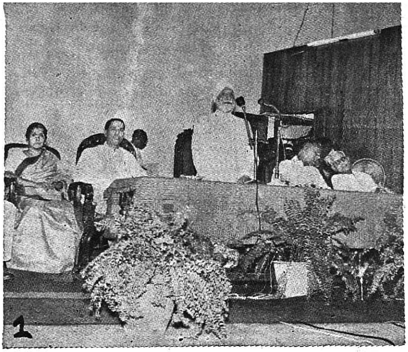

படம் 1.—குடும்பக் கட்டுப்பாடு இரு வார விழா, சென்னை மருத்துவக் கல்லூரியில் செப்டம்பர் 16-ம் தேதியன்று, கவர்னர் சர்தார் உஜ்ஜல்சிங் அவர்களால் ஆரம்பித்து வைக்கப்பட்டது. மாண்புமிகு பொது நல அமைச்சர் திரு எஸ். ஜே. சாதிக் பாட்சா தலைமை வகித்தார். மாண்புமிகு வேளாண்மை அமைச்சர் திரு ஏ. கோவிந்தசாமி கண்காட்சியைத் திறந்து வைத்தார்.

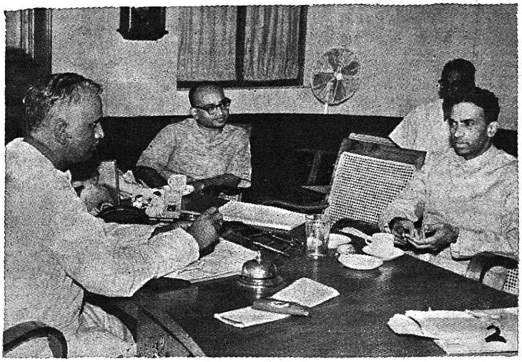

படம் 2. — இந்திய அரசின் வேளாண்மை, சமுதாய வளர்ச்சித் துறை அமைச்சர் திரு எஸ். குருபாதசாமி ஆகஸ்ட் 28-ம் தேதியன்று சென்னையில் மாண்புமிகு வேளாண்மை அமைச்சர் திரு ஏ. கோவிந்தசாமி அவர்களைச் சந்தித்து உரையாடினர்.

படம் 3.—பீகார் வரட்சி—சென்னை தீ விபத்து துயர் துடைப்பு நிதிக்காக, திரைப்பட நடிகர்—நடிகையர்களின் கலை நிகழ்ச்சி ஆகஸ்டு 5-ம் தேதியன்று சென்னையில் நடைபெற்றது. அது போது நடிகை சந்திரகாந்தா, மாண்புமிகு முதல் அமைச்சரிடம் நன்கொடைத்தாள் விற்பனை செய்தார்.

மதிய உணவுத் திட்டம் செம்மையுற :

தலைமைச் சமையற்கூட முறை

இந்தியா முழுமைக்கும் வழிகாட்டியாக, தமிழகம், மதிய உணவுத் திட்டத்தைப் பல ஆண்டுகளாகச் செயல்படுத்தி வருகிறது. இத் திட்டம் மேலும் செம்மையாக நடைபெறச் செய்ய, "தலைமைச் சமையற்கூட முறை" இப்போது மேற்கொள்ளப்பட்டிருக்கிறது. பல பள்ளிகளுக்குமாகச் சேர்த்து, ஒரே இடத்தில் மதிய உணவைத் தயாரித்து, ''மோட்டார்'' வாகனங்கள் மூலம், பிரித்து வழங்குவதே, இந்தப் புதிய முறை. அமெரிக்க ''கேர்'' (Co-operative for American Relief Everywhere) நிறுவனத்தாரின் உதவியைப் பெற்ற இத்திட்டத்தின் துவக்க விழா ஆகஸ்டு மாதம் 15-ம் தேதியில், பூவிருந்தவல்லி ஊராட்சி ஒன்றியத்தைச் சேர்ந்த சேக்காடு என்னும் ஊரில் நடைபெற்றது. நிகழ்ச்சி பற்றிய செய்தி, சென்ற இதழில் வெளியாகி இருக்கிறது,

விழாவில் பங்கு கொண்டு, உரையாற்றிய மாண்புமிகு அமைச்சர்களின் பேச்சு விவரம் இங்கு தரப்படுகிறது.

விழாவிற்குத் தலைமை வகித்த மாண்புமிகு கல்வி அமைச்சர் திரு இரா. நெடுஞ்செழியன் தமது தலைமையுரையில் கூறியதாவது :

"எதிர்காலத்தில் தமிழகமெங்கும் அமைக்கத் தக்க இந்த முன்னோடித் திட்டத்தின் துவக்க விழாவை, அதன் பயன் கருதி, நன்மை கருதி இன்று விடுதலை தின நாளில் நடத்த, ''கேர்'' நிறுவனத்தார் பெரிதும் முயற்சி எடுத்து முடித்துள்ளனர். இதன் மூலம் பள்ளிக் குழந்தைகளுக்கான மதிய உணவு தூய்மையானதாகவும், தக்க அளவோடும், பாதுகாக்கப்பட்டதாகவும் கிடைக்க வழியுண்டாகிறது. பல ஆயிரம் மைல்களுக்கு அப்பால் உள்ள அமெரிக்கர்கள் இத்தகைய உதவிகளைச் செய்யும் அவர்களது கொடைத் தன்மையை நாம் பாராட்டவும் ஒத்துழைக்கவும் கடமைப்பட்டுள்ளோம்.

முழு வெற்றி பெற....

என்றென்றும், இத்தகைய உதவி கிடைத்துக்கொண்டிருக்கும் என நாம் எதிர்பார்க்க முடியாது. சில பல காலம் "கேர்" ஆதரவு தரலாம். பொது மக்கள் ஆங்காங்கு கொடுக்கும் ஒத்துழைப்பினால்தான் இந்தப் பயன்தரும் காரியம் முழுமையான வெற்றியைப் பெற முடியும். இது ஒரு தூண்டுகோல்தான் என உணர்ந்து, நாமே முன்வந்து பாடுபட வேண்டும். இந்தப் புனிதமான தினத்தில் நாம் ஒரு சூளுரை எற்க வேண்டும். நாம் அனைவரும் நமது வருமானத்தில் ஒரு சத விகிதம் கல்விக்குக் கொடுக்கும் முறையைக் கையாளலாம்."

"ரூபாய்க்கு ஒரு படி அரிசி' என்ற திட்டத்தைத் தமிழக அரசு செயல்படுத்தி வருவதையும், இதில் மாண்பு மிகு முதலமைச்சர் அவர்கள் தனி அக்கறை காட்டி வருவதைப் பற்றியும் குறிப்பிட்ட மாண்பு மிகு கல்வி அமைச்சர், "படி அளந்த பெருமாள் என்று இறைவனைக் கூறும் மரபு, மக்களிடையே உண்டு. நம்முடைய முதலமைச்சர் அவர்கள், படியளக்கும் பேரறிஞராக, இன்று பணியாற்றுகிறார். படிப்படியாகவும் அதைச் செய்து வருகிறார்", என்று கூறினர்,

விவசாயப் பண்ணையின பயன்

தலைமைச் சமையற்கூடத்தையொட்டி அமைக்கப்படும் உழவுப் பண்ணைக்கு, நன்கொடையாக அளிக்கப்பட்ட விவசாயக் கருவிகளை ஏற்றுக்கொண்டு நன்றி தெரிவித்துப் பேசிய மாண்பு மிகு விவசாய அமைச்சர் திரு ஏ. கோவிந்தசாமி நவீன இயந்திரக் கருவிகளோடு கூடிய இந்த விவசாயப் பண்ணை, இந்த வட்டாரத்தின் விவசாய வளர்ச்சிக்குத் தக்கதொரு எடுத்துக்காட்டாக இருக்குமென்றும், இப் பண்ணை சிறப்பான, மிகுதியான பயன் தரும் வகையில் இயங்கும் என்றும் தாம் நம்புவதாகவும், இந்தத் தலைமைச் சமையற்கூட முறை தமிழக மெங்கும் பரவி பயன் தர வேண்டுமெனத் தாம் அவாவுறுவதாகவும் கூறினர்.

அடுத்து, மின் விளக்குகளை ஏற்றி வைத்து உரை நிகழ்த்திய மாண்புமிகு உள்ளாட்சி அமைச்சர் திரு மா. முத்துசாமி கூறியதாவது :

"மதிய உணவுத் திட்டத்தை நடத்திவரும் பெருமை, பெரிதும் ஆசிரியர்களையே சாரும். இந்தத் திட்டத்திற்கு யாருடைய உதவியும் இல்லாத நேரத்தில், பொது மக்களிடம் பணம் திரட்டி, 1956-ம் ஆண்டு முதல் இத் திட்டத்தை ஆசிரியர்கள் நடத்தி வந்தார்கள். அதன் பின்னரே, திட்டம் படிப்படியாக வளர்ச்சி

யடைந்து, ஊராட்சிகளும் இதற்கு உதவி செய்யலாம் என்று வந்தது.

இப்போது, அமெரிக்க "கேர்" நிறுவனத்தாரின் உதவி, நமது மதிய உணவுத் திட்டத்திற்குக் கிடைத்து வருகிறது. "கேர்" என்பது, அமெரிக்க மக்கள் கொடையுள்ளத்தோடு, தங்கள் சேமிப்பில் ஒரு பகுதியைக் காணிக்கையாகக் கொடுக்க, அதைக் கொண்டு நடைபெறும் அற நிறுவனமாகும். பொருளைச் சேமித்து வைக்கும் இடம் "பொருள் பைப்புழி" என்று சங்க கால இலக்கியங்களில் கூறப்பட்டுள்ளது. "கேர்" நிறுவனத்தார் ஏழைக் குழந்தைகளின் பசி மிகுந்த வயிற்றை, பொருள் சேமித்து வைக்கும் இடமாகக் கொண்டிருக்கிறார்கள். நாம் எவ்வாறு நடந்துகொள்ள வேண்டும் என்பதையும், அவர்கள் இதன் மூலம் உணர்த்துகிறார்கள்.

புதிய வரவேற்கத்தக்க வழக்கம்

நம்மிடையேயும் கொடை வள்ளல்கள் இருக்கிறார்கள். அள்ளிக் கொடுப்பதற்குச் செல்வமும் இருக்கிறது. குழந்தையைத் தத்து எடுக்கும் பழக்கம் நமது சமுதாயத்திலே நிலவுகிறது. அதைப் போன்று, பள்ளிக் கூடங்களையே தத்து எடுத்துப் பேணி வளர்க்கும் புதிய வழக்கத்தை மேற்கொள்ளுமாறு மாண்பு மிகு கல்வி அமைச்சர் அவர்கள் புதிதாக வற்புறுத்திவரும் கருத்தை நான் உளமார வரவேற்கிறேன். இந்தப் புதிய வழக்கம் மக்களிடையே பரவ வேண்டும் என்று விரும்புகிறேன்.

பள்ளிகளில் உணவு கொடுக்கும் உதவியோடு, மக்களின் பிணி நீங்கவும் உதவி செய்ய முயல்வோம். ஆரம்ப சுகாதார நிலையங்கள், இதற்குத் தக்க உதவி புரியலாம்.

இருள் நீக்கும் ஒளிவிளக்கு

கோயில்களில் நந்தா விளக்கு ஏற்றுவது போல, இன்று இந்தச் சுதந்திர தின நன்னாளில் நான் ஏற்றி வைக்கும் ஒளி விளக்கு, சமுதாயத்தின் அறியாமை, பிணி, இல்லாமை போன்ற இருளை நீக்க உதவுமென்று நம்புகிறேன்.

ஊராட்சி ஒன்றியங்களின் பொறுப்பை ஏற்றுள்ள தலைமை ஊழியன் என்ற முறையில் என் வேண்டுகோள் இதுதான்.

'எல்லா ஊராட்சி ஒன்றியங்களின் ஆணையர்களும், இத் துறையில் ஒத்துழைத்து, மதிய உணவு திட்டத்தை வெற்றிபெறச் செய்வார்களாக!"

(மாண்புமிகு முதலமைச்சர், மாண்புமிகு அரிஜன நல அமைச்சர் ஆகியோரின் பேச்சு விவரம் அடுத்த இதழில்.)

வருங்கால சமுதாயத்தை.... (18-ம் பக்கத் தொடர்ச்சி.)

வேண்டாதவையெல்லாம் அவர்களின் நினைவில் படிந்து விடுகிறது. அவைகளையெல்லாம் துடைத்தெறிந்த பின்னர் தான் அவர்களுக்கு அறிவு புகட்ட வேண்டியிருக்கிறது."

ஆசிரியர்கள் அவல நிலை களைய அரசின் ஆர்வம்

ஆசிரியர்களின் பொருளாதார உயர்வுபற்றி அமைச்சர் மேலும் கூறியதாவது:

''காலையரும்பி பகலெல்லாம் போதாகி மாலை மலரும்" கடன் நோயினால் ஆசிரியர்கள் அவதிப்படுகிறார்கள். சமுதாயத்தில் ஆசிரியர்களின் அந்தஸ்து உயர வேண்டுமானால் அவர்களின் ஊதியம் உயர வேண்டியதவசியம். தற்போது ஆட்சிப் பொறுப்பை ஏற்றுக்கொண்டுள்ள அரசாங்கம் ஆசிரியர்களின் அந்தஸ்தை உயர்த்துவதிலும் அக்கறை கொண்டுள்ளது. 'பொருளில்லார்க்கு இவ்வுலகமில்லை' என்பதை அரசு நன்கு உணர்ந்திருக்கிறது" என்றார்.

கூட்டத்திற்கு சென்னை கலெக்டர் திரு ஏ. எம். நபி I.A.S. தலைமை வகித்தார்.

இடைநிலை கல்வித்துறை இயக்குநர் திரு எம். டி. பால், துவக்கத்தில், அனைவரையும் வரவேற்றுப் பேசுகையில், மொத்த வருமானத்தில் கால்பங்கு கல்விக்காகச் செலவழிக்கப் படுவதாகவும், 7 லட்சம் குழந்தைகளுக்கு வருடத்தில் 200 நாட்களுக்கு இலவச மதிய உணவு அளிக்கப் படுவதாகவும், தமிழகத்தில் இதுகாறும் திரட்டப்பட்ட ஆசிரியர் நல நிதியில், மத்திய ஆசிரியர் நல நிதிக்காக ஒதுக்கப்பட்ட 20 சதவிகிதம் போக, பாக்கி ரூ. 7.84 லட்சம் இருப்பதாகவும், இது தமிழக ஆசிரியர் நலனுக்காகப் பயன்படுத்த இருப்பதாகவும், தெரிவித்தார்.

ஆசிரியர்களுக்கான தேசிய விருதைப் பெற்றுள்ள சென்னை வேப்பேரி பெண்டிங்க் பெண்கள் உயர் நிலைப் பள்ளி தலைமை ஆசிரியை செல்வி திலகவதி பால், அறிமுகம் செய்துவைக்கப்பட்டு பாராட்டப் பெற்றார்.

எம். சி. டி. உயர் நிலைப் பள்ளி தலைமையாசிரியர் திரு எஸ். நரசிம்மன் நன்றி கூற, தேசிய கீதத்துடன் விழா இனிது முடிவுற்றது.

விழா இறுதியில் கலை நிகழ்ச்சிகள் நடைபெற்றன. பல பள்ளி மாணவ மாணவிகள் இதில் கலந்து கொண்டனர். திறம்பட நடித்த குழந்தைகளுக்குப் பரிசுகள் அளிக்கப்பட்டன.

அரசு ஊழியர்களுக்குப் புதிய அகவிலைப் படி

தமிழக அரசு தன் ஊழியர்களுக்குப் புதிய அகவிலைப் படிகளை அறிவித்திருக்கிறது. இந்தப் படி விகிதங்கள் 1967-ம் ஆண்டு நவம்பர் முதல் தேதியிலிருந்து அமலுக்கு வருகின்றன. அதாவது, டிசம்பர் முதல் தேதி வழங்கப் படும் நவம்பர் மாதச் சம்பளத்திலிருந்து அமலாகின் றன. புதிய அகவிலைப்படி விவரங்கள் வருமாறு:

சம்பளப் பிரிவினர்.	அகவிலைப்படி விகிதங்கள். ரூ.
ரூ. 90-க்கு கீழே	59
ரூ. 90-ம் அதற்குமேலும் ஆனால் 150-க்கு கீழே	84
ரூ. 150-ம் அதற்கு மேலும் ஆனால் 210-க்கு கீழே	106
ரூ. 210-ம் அதற்கு மேலும் ஆனால் 400-க்கு கீழே	128
ரூ. 400-ம் அதற்கு மேலும் ஆனால் 500-க்கு மேற்படாதது	140
ரூ. 500-க்கு மேலே ஆனால் 519-க்கு மேற்படாதது	சம்பளம் ரூ. 640-க்கு எவ்வளவு குறைகிறதோ அந்த அளவுத் தொகை.

உயர்ந்த சம்பள விகிதங்கள் உள்ள அலுவலர்களுக்கு வழங்கப்படும் தற்போதைய அகவிலை விகிதங்களில் மாற்றம் எதுவும் இல்லை. நடை முதல் நிதியாண்டில் நான்கு மாதங்களுக்குத் தரப்படவேண்டிய கூடுதல் அகவிலைப்படி விகிதங்கள், ஊழியர்களின் பிராவிடண்ட் நிதியில் 1968-ம் ஆண்டு ஏப்ரல் முதல் தேதி சேர்க்கப் படும். அதன் பிறகு சாதாரணமாய் பிராவிடெண்ட் நிதியிலிருந்து பணம் எடுப்பதற்குரிய நிபந்தனைகளின் படி அதிலிருந்து அவர்கள் பணம் எடுத்துக்கொள்ள லாம். 1968-ம் ஆண்டு ஏப்ரல் மாதம் முதல் தேதி வழங்கப்படும் 1968-ம் ஆண்டு மார்ச் மாதச் சம்பளத் திலிருந்து, திருத்தப்பட்ட அகவிலைப்படி ரொக்கமாக வழங்கப்படும். திருத்தப்பட்ட இப்புதிய அகவிலைப்படி விகிதங்கள் மத்திய அரசு தன் ஊழியர்களுக்கு வழங்கும் விகிதங்களுக்குச் சமமாகும். இந்த விகிதங்கள் ரூ. 90–109 சம்பளப் பிரிவினர் விஷயத்தில் மத்திய அரசாங்க விகிதங்களைவிடச் சற்றுக் கூடுதலாகவே உள்ளன. ரூ. 500 வரை சம்பளம் வாங்கும் ஊழியர்களும் இந்தக் கூடுதல் விகிதங்களால் பயனடைகிறார்கள்.

கூடுதல் அகவிலைப்படி விகிதங்கள், உள்ளாட்சி நிறுவனங்களைச் சேர்ந்த ஊழியர்களுக்கும், உதவி பெறும் கல்வி நிலையங்களைச் சேர்ந்த ஆசிரியர்களுக்கும் பொருந்தும். அவர்கள் விஷயத்திலும் நடைமுதல் நிதியாண்டின் நான்குமாத காலத்திற்கான கூடுதல் அகவிலைப் படி விகிதங்கள் அவர்களது பிராவிடெண்ட் நிதியில் சேர்க்கப்படும். கூடுதல் அகவிலைப்படி விகிதங்களை அவர்களுக்கும் 1968-ம் ஆண்டு ஏப்ரல் முதல் தேதி வழங்கப் படும் 1968-ம் ஆண்டு மார்ச் மாதச் சம்பளத்திலிருந்து ரொக்கமாகப் பெறுவர்.

அகவிலைப்படி விகிதங்களில் அறிவிக்கப்பட்டுள்ள உயர்வால், ஆண்டொன்றுக்கு ரூ. 7 கோடி கூடுதலாகச் செலவாகும் என மதிப்பிடப்படுகிறது. ஆனால் இந்தப் பொறுப்பு அடுத்த நிதியாண்டில்தான் எழும்.

மதுரைப் பல்கலைக்கழகப் பட்டமளிப்பு விழாப் பேருரை—5-ம் பக்கத் தொடர்ச்சி.

இந் நாட்டுத் தேள், எனின் கொட்டிடின் குளிர்ச்சியோ காண்போம்? பிற நாட்டுத் தேன், எனின் பருகிடிற் கசப்போ இருந்திடும்?

எங்கிருந்து கிடைத்திடினும் ஏற்புடைய தெனின், எமதாக்கிக்கொள்வோம் என்ற நோக்கம் தேவை; அதனைத் தந்திடவும் அதன்மூலம் பயன் கண்டிடவும் முனைந்து பணியாற்றிடவேண்டும்.

பல்கலைக் கழகங்கள் வளர்ந்துள்ளன; வளருகின்றன; கல்விக்கூடங்கள் பெருகிவருகின்றன; எனினும் இன்றும் மக்கள் தொகையுடன், பட்டம் பெற்றோர் தொகையினை ஒப்பிட்டுப் பார்க்கும் போது, எத்தனை சிறிய அளவினது நமது முன்னேற்றம் என்பதனை உணரலாம். எனவே தான், நாட்டுநிலை உயர்த்திட, நல்லோர் மிகப் பலருக்குக் கிடைத்திடா வாய்ப்பைப் பெற்றுள்ள உம்மிடம் மக்கள் நிரம்ப எதிர்பார்க்கின்றனர். நீவிர், இந் நாட்டைச் சூழ்ந்துள்ள இல்லாமை, போதாமை, அறியாமை, கயமை என்னும் பகையினை வீழ்த்திடப் புறப்படும் முன்னணிப் படையினர். பட்டந்தனைக் காட்டிப் பாங்கான வாழ்வு பெற முந்திக்கொள்ளும் நிலையினர் என்ற நிந்தனையை நீக்கிடுக! நீள் வெற்றி பெற்றிடுக! என வாழ்த்துகின்றேன்.

பட்டம் பெற்றிடுவோர் குறிக்கோளற்றுக் கிடந்திடின், நாடு நிலைகுலையும்; எதிர்காலம் எழில் உள்ளதாக அமையாது. குறிக்கோளற்ற நிலையே, மனக் குழப்பம், கொதிப்பு, அதிர்ச்சி, ஆர்ப்பரிப்பு, ஒழுங்கற்ற செயல்கள், ஊறு விளைவிக்கும் போக்கு, கலாம் விளைவித்தல், கட்டுக்கு உட்பட மறுத்தல் ஆகியவை எழக் காரணமாகிறது என்று கருதுகிறேன்.

நம் நாட்டு இளைஞர்களிடம், குறிப்பாக மாணவரிடம் கேடு நிறைந்த இயல்புகள் மிகுந்து விட்டிருப்பதாகப் பலர் கவலை தெரிவித்துள்ளார்கள். நான், நம் நாட்டு இளைஞர்களிடம்' குறிப்பாக மாணவரிடம், நம்பிக்கை இழந்து விடவில்லை; மாறாக, அவர்களின் இயல்பிலே அடிப்படையான கோளாறு ஏதும் இல்லை; அவர்முன் குறிக்கோள் சீரிய முறையிலே காட்டப் படாததாலும், அறிவுரை வழங்கிடும் அன்பர்களில் பலரும் தன்னலப் பிடியினிற் சிக்கித் தகாதன செய்கின்றனர் என்பதனைக் காண நேரிடுவதாலும், அவர்கள் இயல்பு திரிந்துவிடுகிறது; நேர்வழி அடைபடுகிறது: கேடு தரும் முறைகள் இனிப் பளிக்கின்றன என்று கருதுகிறேன்.

மாணவர்—மற்றையோர் கடமை

எனவே, இளைஞரும் மாணவரும் நல்லியல் புடன் இருந்திடவேண்டுமெனில், மற்றையோர், தமது சொல்லும் செயலும் பொது நலனுக்கு

உகந்ததாக அமைந்திடுமாறு பார்த்துக்கொள்வது இன்றைய அவசரத் தேவை என்பதனைக் கூறிட விழைகின்றேன்.

அதேபோது, மாணவர்கள் தமக்கு அளிக்கப் பட்டுள்ள வாய்ப்பு எத்தனை அருமைமிக்கது என்பதனை உணர்ந்து, அதற்கேற்பத் தமது செயலினை வகுத்துக்கொள்ள வேண்டுமெனக் கேட்டுக்கொள்கிறேன்.

தத்தையின் கழுத்திலே பூட்டிடவோ, கத்தும் கடல் மூழ்கி முத்து எடுப்பர்? தனக்கென வந்துள்ள தையல் அன்றோ அதற்கு உரியாள்?

அறைத்தெடுத்துப் பூசி மகிழ்தற்கன்றோ சந்தனம், அடுப்பு எரிப்பதற்கோ? பட்டம் பெறுவதும் பயிற்சி பெறுவதும் நாட்டினருக்கு நல்வாழ்வு தந்திட; எனக்கென்ன தருகின்றனர், ஏன் இந்தத் தாமதம் என்ற கணை தொடுக்க மட்டுந்தானோ? எவரும் அதுபோல் கூறார்.

தூய தொண்டாற்றும் திறன்

உம்மிடம் மிகுதியான நம்பிக்கை கொண்டுள்ளோரில் நானும் ஒருவன். புதியதோர் உலகு செய்வோம்—என்று பாடிச் சென்ற பாவலர், உம் போன்றோரை மனத்திற்கொண்டே பாடினர். உம்மிடமின்றி வேறு எவரிடம், தூய தொண்டாற்றும் திறனை எதிர்பார்க்கமுடியும்?

குறிக்கோள் தெளிவாக அமைந்திடின், மாணவர்களிடம் மாண்புமிகு செயலினை எதிர்பார்க்க முடியும் என்றுரைத்தேன். இந்தக் குறிக்கோளை மாணவர் பெற்றிடத்தக்க விதத்தில், பாடத் திட்டமும், பயிற்சி முறையும், பழகு முறையும், கல்விக்கூடங்களில் அமைந்திடவேண்டும்.

கல்விக்கூடங்களின் எண்ணிக்கை பெருகி, அரசுகளின் வருவாய்த்துறை அதற்கேற்ப அமையாதிருக்கும் நிலையில் கல்விக்கூடங்கள் எவ்விதமான சூழ்நிலையில் இயங்கவேண்டுமோ அவ்விதம் இருந்திடச் செய்வதும் இயலாததாக உள்ளது. படிப்படியாக, இந் நிலையினைச் செம்மைப்படுத்த அரசு முனைந்து பணியாற்றி வருகின்றது. ஆண்டு பல ஆகக்கூடும், அடிப்படைத் தேவைகளையேனும் அளித்திட முடிவதற்கு. அதற்கே பெரும் பொருள் ஈந்திடவேண்டியுள்ளது. அதுவும், எந் நிலையில் இப் பொருளைப் பெறுகின்றோம், தருகின்றோம் என்பதனை எண்ணிப் பார்த்திட வேண்டும்.

முழு வயிறு காணாதார், முதுகெலும்பு முரியப் பாடுபடுவோர், வாழ்வின் சுவை காணார், வலியோரின் பகடைக் காய்கள், ஓடப்பர்—இவரெல்லாம் தருகின்ற வரிப் பணமே, கோட்டையாய், கொடி மரமாய், பாதையாய், பகட்டுக்களாய், அமல் நடத்தும் அதிகாரிகளாய், அறிவு பெற அமையும் கூடங்களாய்த் திகழ்கின்றன.

~~எதிர்காலம் மாணவர்களுடையது~~

வியர்வை பணமாகிறது—வரியாகப் பெறப்படுகிறது; அதனைக் கொண்டே பல்கலைக் கழக முதல் தொடக்கப்பள்ளிவரை கட்டப்பட்டுள்ளன. எத்தகைய தியாகக் கோட்டமாக இந் நாடு இந் நாளில் உள்ளது என்பதனை, எத்தனை ஏழைமைக்கு இடையில் இந் நாட்டு மக்கள் தாம் பெற்றிராத பெரிய வாய்ப்பினை நமக்கு அளிக்கின்றார் என்பதனை மாணவர் உணர்ந்திடின்—அவர் உணர்வர்—அவர்களுடைய பொறுப்புணர்ச்சி மிகுந்திடும், ஏற்புடைய செயலில் ஈடுபடுவதே, இத்தனை தந்திடும் ஏழையர்க்கு நாம் காட்டும் நன்றியறிதல் என்று அறிவர்; அஃது மாணவர் உலகில் புதியதோர் திருப்பத்தைத் தந்திடும் கனவு காண்கின்றேனா? இல்லை; மாணவர் நினைப்பு அறிந்து கூறுகின்றேன். எதிர்காலம் அவர்களுடையது. அதனை இருளற்றதாக்கிடுவது அவர் பொறுப்பு. அதற்கான ஆற்றல் மிக்கார் அவர்கள். இஃது எனது நம்பிக்கை. ஒவ்வொரு நாட்டிலும், சிறப்பு மிக்க கட்டங்களில், மாணவர்கள் முன்னணியில் நின்று பணிபுரிந்தனர் என்பதனை வரலாறு காட்டுகின்றது. இன்று மாணவர்களாக நீவிர் இருந்திடும் காலம், நமது நாட்டின் புதிய வரலாறு எழுதப்படும் காலமாகும்.

கடினமாக உழைத்தால் மட்டுமே வெற்றி தரக்கூடிய இலட்சியங்கள் நம்முன் நிற்கின்றன. ஆனால், அதே வரிசையில், வசீகரப் பூச்சுக்களுடன், மயக்கமூட்டத்தக்க பேச்சுக்களையும், குறிக்கோள் என்ற பெயரால் நிற்கவிடுகின்றனர். தெளிந்து அறிதல் வேண்டும்.

நாட்டிலே ஒற்றுமை வேண்டும்—இது குறிக்கோள்—அனைவரும் ஏற்கத்தக்கது; இதன் வெற்றிக்காக அரும்பணியாற்றுவது ~~மாணவர்~~ கடன்.

அரசு ஊழியர்களுக்கு நகர ஈட்டுப்படி

மாதம் ரூ. 500-க்கு மேற்படாத மாதச் சம்பளம் வாங்கும், சென்னை நகர எல்லைக்குள் இருக்கும் ஊழியர்களுக்கு நகர ஈட்டுப்படி வழங்கத் தமிழக அரசு தீர்மானித்துள்ளது. நகர ஈட்டுப்படி விவரங்கள் வருமாறு:

சம்பளப் பிரிவினர்	படி விகிதம்
ரூ. 150-க்குக் கீழே	சம்பளத்தில் 10 சத விகிதம். இது குறைந்தபட்சம் 7·50 ரூபாயாகவும், அதிகபட்சம் 12·50 ரூபாயாகவும் இருக்கும்.
ரூ. 150-ம் அதற்கு மேலும், ஆனால் ரூ. 500-க்கு அதிகப் படாதது.	சம்பளத்தில் 8 சத விகிதம். இது குறைந்தபட்சம் 12·50 ரூபாயாக இருக்கும்.

ரூ. 501-க்கும் ரூ. 539-க்கும் இடைப்பட்ட சம்பளக்காரர்கள் விஷயத்தில் சரிக்கட்டுதல் இருக்கும். 1967 அக்டோபர் மாதத்திற்குரிய சம்பளத்திலிருந்து, சென்னை நகர எல்லைக்குள் இருக்கும் தமிழக அரசு ஊழியர் அனைவருக்கும் இந்த நகர ஈட்டுப்படி அமலுக்கு வருகிறது.

இவ்வாறு நகர ஈட்டுப்படி வழங்குவதால், ஒரு முழு ஆண்டில் அரசுக்கு ரூ. 65 லட்சம் செலவாகும். நடைமுதல் நிதியாண்டில் எஞ்சியுள்ள காலத்திற்கு சுமார் ரூ. :5 லட்சம் செலவாகும்.

நாட்டின் ஒற்றுமைக்காக—உன் மொழி, உன் மரபு அழிந்திடவும் ஒருப்படவேண்டும்; பிற மொழியின் ஆதிக்கத்தை ஒப்புக்கொள்ளவேண்டும்—இஃது அறிவுள்ள எவரும் ஏற்க முடியாதது, தன்மானமுள்ள எவரும் எதிர்த்தாக வேண்டியது—இதனை இலட்சியம் என்றோ திட்டமென்றோ கூறுவது, இலட்சியம் என்பதற்கே களங்கம் தேடுவதாக முடியும்.

நாட்டுப் பொதுச் செல்வம் நாளும் வளரவேண்டும்; அதற்கான முறையில் அனைவரும் உழைத்திடவேண்டும்—இஃது எல்லோரும் ஒப்புக்கொள்ளத்தக்க இலட்சியம்—நாட்டுச் செல்வம் பெருகட்டும், அது நாலாறு பேர்களிடம் சென்று சிக்கிக் கிடப்பினும் கவலை வேண்டாம் என்றுரைப்பது, இலட்சியமாகாது—அதனைக் கேலிக் கூத்தாக்குவதாகும்.

கூடி வாழ்ந்தால் கோடி இன்பம்—இனிய எளிய இலட்சியம்.

கூடி வாழ்வோம், உன்னிடம் உள்ளது எனக்கு, என்னிடம் உள்ளதும் எனக்கு—என்று முறை வகுத்திடல், கூடி வாழ்வதாகாது. ஆட்டுக்குட்டியைத் தின்றுவிட்ட ஓநாய், 'என்னோடு ஒன்றாக ஆடு இணைந்துவிட்டது, நாங்கள் இணைபிரியாச் சோதரர் ஆகிவிட்டோம்' என்று கூறுவதுபோன்ற முறையில் 'ஒற்றுமை' வேண்டுவோர் நடந்திடக் கூடாது என்பதனை அறிவுறுத்த வேண்டும்.

பட்டம் பெற்றோரே, உமது தெளிவுரை கிடைத்து மக்கள் இதுபோன்ற விளக்கம் பெற்றிட வேண்டுமென விழைகின்றேன்.

அறியாமை, வறுமை ஆகியவற்றினை ஓட்டிடும் ஆற்றல்படை திரட்டிடப் பல்கலைக் கழகம் ஏற்ற இடம் என்பதனால் இவற்றினை விரித்துரைத்தேன்.

மொழிப் பிரச்னையில் தெளிந்த சிந்தனை

பயிற்றுமொழி, பாடமொழி, ஆட்சிமொழி, இணைப்புமொழி என்ற சொற்றொடர்கள் வேகமாக உலவிடக் காண்கின்றோம்.

'தாய்மொழி' என்னும் தகுதிக்கு ஈடாக, வேறு எந்தத் தகுதியையும் ஒரு மொழி பெற்றிடத் தேவையில்லை. ஆயினும் நமது தமிழ்மொழி, நமது தாய்மொழி என்பதால் மட்டுமன்று, வளமிக்கது என்பதாலும் எவரும் வியந்து பாராட்டத்தக்கதாகிறது. அந்த வளம் கெடாமலும், மேலும் வளரவுமான செயல்களைச் செம்மையாக்கித் தருவது உமது கடமையாகும். தமிழ், ஆட்சிமொழியாக எல்லாத் துறைகளிலும் திகழ்வதற்கான சூழ்நிலையை உருவாக்குவதில் வெற்றி பெற்றிட உமது நல்லார்வம் நிரம்பத் தேவை.

உலகுடன் ஒட்டி வாழ்ந்திட, உலகின் அறிவுக் களஞ்சியத்தின் துணைபெற, ஆங்கில மொழியறிவு இன்றியமையாததாகிறது.

இந்தியாவின் பல பகுதிகளுக்கு இணைப்பு மொழியாகவும், இந்தியாவுக்கும் வெளிநாடுகளுக்கும் இணைப்பு மொழியாகவும் ஆங்கிலம் இருந்திடட்டும் என்பதனை, நாட்டுப்பற்று அற்ற தன்மை என்றும், தேசியத் தன்மானம் அற்ற நிலை என்றும் கூறுவார் உள்ர். கூறுவார் என்று மட்டுமே குறிப்பிட்டேன்; கருதுவார் என்று கூறவில்லை, காரணத்தோடு.

ஆங்கிலம், முன்பு ஆதிக்கம் செலுத்தியவரின் மொழி என்பதாலே, அதனை இணைப்பு மொழியாகக் கொள்வது தேசியத் தன்மானமற்றது என்று கூறுபவர், அந்த ஆங்கில நாட்டுப் பணத்தைக் கடனாகவும் இனமாகவும் பெற்றுத் தொழில் வளர்த்திட முனைவதை, தேசியத் தன்மானத்தைக் கெடுப்பது என்று கூறிடக் காணோம். தொழில் நுட்ப அறிவு பெற்றிட ஆங்கிலேயரின் துணை தேடும்போது இந்தப் பேச்சு எழக்காணோம். மொழிபற்றி மட்டுந்தான் இப் பேச்சுப் பேசுகின்றனர். எனவேதான் அவர்கட்கு ஆங்கிலம் கூடாது என்ற கருத்து இல்லை; கூறமட்டும் செய்கிறார்கள் என்றுரைத்தேன்.

ஆங்கிலம் கூடாது என்று கூறுவதுடன், இந்தியே இணைப்புக்கு ஏற்ற மொழியென்று அவர்கள் வலியுறுத்தும்போது, கூறுபவரின் உண்மை நினைப்பும் வடிவமும் நன்றாகத் தெரிகிறது.

இந்தப் போக்கு வெற்றிபெற விடமாட்டோம் என மாணவருலகு உறுதியுடன் நிற்பதனை அறிந்திருக்கிறேன். மொழிப் பற்றின் எடுத்துக்காட்டாகத் திகழும் மாணவர்கட்கு என் பாராட்டுதலைத் தெரிவித்துக்கொள்கின்றேன்.

அதேபோது, மொழிப் பிரச்சினையிலே உள்ள சிக்கல்களை, புகுத்தப்பட்டுள்ள சிக்கல்களை, நீக்குவதற்கான முயற்சிகளை, மொழிப் பற்றிலே முழு நம்பிக்கை கொண்டுள்ள தமிழக அரசிடம் ஒப்படைக்கவேண்டும், நம்பிக்கையுடன், என்று கேட்டுக்கொள்கின்றேன்.

பாசறைப் பருவம் என்ற உணர்வு

பல்கலைக் கழகத்தில் பயிலுங்காலை, வாழ்க்கையின் நீண்ட பெரும் பயணத்திலே, இது பாசறைப் பருவம் என்ற உணர்வுடன் இருந்திடுவதே முறையாகும்.

பட்டம் பெற்றிடும் நண்பர்களே! உம்மிடம் நாடு நிரம்ப எதிர்பார்த்தவண்ணம் இருப்பதனை அறிந்து, அதற்கேற்ப உமது செயல் முறைகளை வகுத்துக்கொள்ள வேண்டுமெனக் கேட்டுக்கொள்கிறேன்.

இம் மாமதுரையினின்றும் புறப்பட்ட படைகள், மாநிலம் மெச்சிடும் வெற்றிகளை, முடிமன்னர் நாட்களிலே பெற்றளித்தன என்று வரலாறு கூறுகிறது.

இன்று புறப்படும் படை அறிவுப் படை; இப் பல்கலைக் கழகத்தினின்றும் அமைந்து வெளிக் கிளம்பும் முதற் படை; இதனை வாழ்த்தி, வரவேற்று, பாராட்டி, சென்று வருக, வென்று வருக என்று கூறிடும் வாய்ப்பு எனக்குக் கிடைத்ததில் நான் உள்ளபடி பெருமிதம் கொள்கிறேன்.

தமிழ் உமது முரசு ஆகட்டும்; பண்பாடு உமது கவசமாகட்டும்; அறிவு உமது படைக்கலனாகட்டும்; அறநெறி உமது வழித்துணையாகட்டும்.

உறுதியுடன் செல்வீர்; ஊக்கமுடன் பணிபுரிவீர்; ஏற்றமிகு வெற்றியினை ஈட்டிடுவீர்; பாட்டு மொழியுடைய நமது தாயகம் வாழ, தரணிக்குத் துணை நின்றிடும் தகுதிபெற, சென்றிடுவீர்! வென்றிடுவீர்!

புதுவாழ்வு கண்ட

பழங்குடி மக்கள்

குவாலியரிலுள்ள கோதம் என்ற கிராமத்தில் 42 குடும்பங்களே இருக்கின்றன. அவர்கள் எல்லோரும் "ஜடாவாஸ்" என்ற சாதியை சார்ந்தவர்கள். அவர்கள் காலணிகள் தயாரிக்கும் தொழிலையே பரம்பரையாக செய்து வருபவர்கள். விவசாயிகளின் காலணிகளை பழுது பார்ப்பதும், அவர்களது நீர்ப்பாய்ச்சும் தோற் பைகளைத் தயாரிப்பதுமே அவர்களது வழக்கம். ஆனால் சமூகத்தில் அவர்களுக்கு எவ்வித மதிப்போ, கௌரவமோ இருந்ததே இல்லை. நிலச் சொந்தக்காரர்களெல்லோரும் இவர்களை அச்சுறுத்தி, உழைப்பைப் பெற்று வந்தனர்.

இந்த அவல நிலைமையிலிருந்து தங்களை விடுவித்துக்கொள்ளவேண்டுமென்ற எண்ணம் அவர்களிடையே அவ்வப்போது துளிர்ப்பதுண்டு. இறுதியில் அவர்கள் ஒன்றுபட்டு தங்கள் சாதியினரை ஒன்று சேர்த்து, ஓர் ஊராட்சியை ஏற்படுத்தினர். அவ்வூராட்சியின் அலுவலகத்தை தங்களது கிராமத்தின் மத்தியிலே அமைத்துக் கொண்டனர். தங்கள் ஊராட்சியின் முதற் பணியாக பரம்பரைத் தொழிலை கைவிட்டு, வேறு தொழில்களில் ஈடுபட்டு, செல்வ நிலையை உயர்த்திக்கொள்ள எண்ணினர். அரசின் பல்வேறு திட்டங்களும், வேலைவாய்ப்புகளும் அவர்களுக்கு பெரிதும் துணைபுரிந்தன.

உயர்ந்த வருவாய்

கட்டிட வேலைக்கு அப்பகுதியில் நல்ல வாய்ப்பிருந்தது. எனவே அதில் இவர்களெல்லோரும் ஈடுபட்டு திறமுடன் வேலை செய்ததில், சிறிது காலத்திலேயே நல்ல கொத்தனார்களாகிவிட்டார்கள். இப்போது அவர்களில் எவரும் தங்கள் பரம்பரைத் தொழிலைச் செய்வதில்லை. அங்குள்ள 76 பேர்களில் 37 பேர்கள் கொத்தனார்களாகவும், 10 பேர்கள் அவர்களுக்கு உதவியாளர்களாகவும் 8 பேர்கள் கட்டிட காண்டிராக்டர்களாகவும் தொழில் செய்கிறார்கள். எஞ்சிய 21 பேர்களில் நால்வர் பொதுப் பணியிலும் ஈடுபட்டுள்ளார்கள். மற்றவர்கள் ஆலையில் தொழிலாளர்கள்.

இவ்வாறு அவர்களெல்லோரும் பல தொழில்களில் ஈடுபட்டுள்ளதால், அவர்களின் வருவாயும் உயர்ந்து வருகிறது. ஒரு குடும்பத்தின் சராசரி வருவாய் தற்போது ரூ. 200.

உயர்ந்த வருவாய் வாழ்க்கையில் ஒரு திருப்பத்தை ஏற்படுத்தியுள்ளது. 18 வயதுள்ள சிறுவர்களில் 63 சதவீதத்தினர் பள்ளிக்குச் செல்கின்றனர். இவர்களில் பத்து சதவீத சிறுவர்கள் நடுத்தரப் பள்ளியில் படிக்கின்றனர். முன்பெல்லாம் 12 வயதிலேயே திருமணம் நடந்து விடுவதுண்டு. ஆனால் இப்போது அந்த வயதில் 8 பேர்களுக்கு மட்டுமே திருமணம் நடந்துள்ளது. வீடுகளை நல்ல முறையில் அமைத்துக்கொண்டுள்ளனர்.

சச்சரவுகளே இடையாது

42 குடும்பங்களில் சைக்கிள்கள் இருக்கின்றன. மேஜை, நாற்காலிகள் பெரும்பாலான வீடுகளில் காணப்படுகின்றன. 42 குடும்பங்களில் 3 குடும்பத்தினரிடம் தையல் இயந்திரம் இருக்கிறது. பத்து குடும்பங்களில் 6 ரேடியோக்கள் 2 டிரான்சிஸ்டர்கள், 4 ஒலிபெருக்கிகள், 2 மின் விசிறிகள் இருக்கின்றன.

ஊராட்சி அமைக்கப்பட்டபின், அவர்களது கிராமத்திற்கு காவலர்களே வந்தது கிடையாது. ஊரில் ஏதேனும் சச்சரவுகள் ஏற்படின், அவை முளையிலேயே கிள்ளி எறியப்படுகின்றன.

இவ்வாறாக பல்வேறு துறைகளிலும் கோதம் கிராமம் வளர்ச்சியடைந்து வருகிறது. இக்கிராமத்தின் அன்றைய நிலைக்கும், இன்றைய வளர்ச்சிக்கும் இடையில் அதிக உழைப்பும், ஆர்வமும் மலிந்துள்ளன.

இறுதி வெற்றி

இன்று நாட்டை எதிர்நோக்கியுள்ள மிகப் பெரிய பிரச்னைகளில் உணவுப் பற்றாக்குறை பிரச்னையும் ஒன்றாகும். உணவு உற்பத்தியைப் பெருக்கும் எந்த முயற்சியும் விரும்பி, வரவேற்கப்பட வேண்டியதாகும். அறிவியலைத் துணைக் கொண்டு அதிக உணவுப் பொருள்களை உற்பத்தி செய்வதற்கு விவசாய, மண்வள மற்றும் தாவர இயல் வல்லுநர்கள் ஒருபுறமும், தீவிர விவசாயிகள் மற்றொரு புறமும் ஆவலோடு முனைந்திருக்கின்றனர்.

ஹரியானா மாநிலத்தின் 'ரோடக்' என்ற மாவட்டத்திலுள்ள திரு புரான்லால் பத்ரா என்ற தீவிர விவசாயி, 1965–66-ம் ஆண்டு, முன்னாள் பஞ்சாப் மாநில அளவில் நடந்த போட்டியில், ஓர் ஏக்கரில் 33 குவிண்டால் கோதுமையும் (மெக்சிகன் சோனாரா 64 என்ற வகை) விளைவித்து ரூபாய் 3000-ஐ முதல் பரிசாகப் பெற்றார். அதே ஆண்டில் விவசாயப் பின் பருவத்தில், அதே ஓர் ஏக்கரில் 28.52 குவிண்டால் 'ஒட்டு பாஸ்ரா' விளைவித்து விவசாய பல்கலைக் கழகத்தின் பாராட்டுதலைப் பெற்றதோடு நாட்டின் விவசாய வரலாற்றில் ஒரு புதிய அத்தியாயத்தை ஏற்படுத்தினார். இந்த வெற்றிகளோடன்றி, மீண்டும் அதே நிலத்தில் பி. வி. 18 ரக கோதுமை, 42 குவிண்டால் விளைவித்ததால், மீண்டும் அனைத்திந்திய அளவில், எல்லா மாநிலமும் பங்குபெறும் போட்டியில் வெற்றிபெற்றுவிட முடியும் என்று அந்த விவசாயி திண்ணமாக நம்புகிறார்.

மேல்நாட்டு விவசாயியுடன் போட்டி

அவர், ஒரே ஆண்டில் 165 மணங்கு உணவு தானியங்களை இரண்டு சாகுபடிகளில் ஏற்கனவே விளைவித்திருக்கிறார். மூன்றாவது சாகுபடியாக, குறுகிய காலத்தில் பலன் கொடுக்கும் 'சாத்தி' என்ற சோளத்தை அதே நிலத்தில் ஓர் ஆண்டில் விளைவிப்பதற்கு அவர் இப்பொழுது பரிசோதனையில் இறங்கி இருக்கிறார். இந்திய விவசாயிகள் மேல்நாட்டு விவசாயிகளோடு போட்டியிடமுடியும்என்ற நம்பிக்கையை இவர் நிரூபித்துக் காண்பித்திருக்கிறார்.

விவசாயப் பல்கலைக் கழக ஊழியர்களுடன் திரு பத்ரா நெருங்கிய தொடர்பு கொண்டிருப்பதால் அவருக்கு நல்ல யோசனைகளும் வழிமுறைகளும் சரியான சமயத்தில் கிடைக்கின்றன.

திரு புரான்லால் பத்ரா ஒரு மத்திய தர வகுப்பை சேர்ந்தவர். அறிவாற்றலுள்ள, எதையும் விரைவில் உணர்ந்து செயலாற்றக்கூடிய திறமையுடன், நல்ல பழக்கங்களை யுடையவர். விவசாயப் பண்ணையை அபிவிருத்தி செய்வதில் இவர், தன் ஆரம்பக் காலத்தில் தோல்வியே கண்டார். பஞ்சாப் மாநிலம் இரண்டாகப் பிரிந்தபோது அவருடைய நிலம் 'ரோடக்' மாவட்டத்தோடு சேர்ந்து விட்டது. அந்த இடம் ஒரு மணல் மேடானதாகவும் தரிசு நிலமாகவும் இருந்தது. அந்த நிலத்தைச் சமப்படுத்த மூன்று ஆண்டுகள் ஆகியும், நீர்ப்பாசனம் போதுமானதாக இல்லாததால், விளைச்சல் தரவில்லை. இதனால் அவருக்கும், அவரது குடும்பத்தினருக்கும் சாகுபடியில் ஏமாற்றமே ஏற்பட்டது. எனவே இந்தத் தொழிலை விட்டுவிட்டு மோட்டார் உபரி பாகங்கள் தயாரிப்பதிலும் அவற்றை விற்பனை செய்வதிலும் அவர்கள் ஈடுபட்டனர். இந்த வேலையில் பத்து ஆண்டுகள் இருந்ததினால், தொழில்துறை வளர்ச்சியில் தம்மால் போட்டியிட முடியாது என்பது, 1963-ஆம் ஆண்டு அவருக்கு ஏற்பட்ட பல தொல்லைகளிலிருந்து தெரிந்து கொண்டார். தொழில்களில் விவசாயத் தொழில்தான் சிறந்த ஏற்றமுடைய ஒரே தொழில் என்பதை இறுதியில் தன் வெற்றியென அறிந்து கொண்டார். அதற்கேற்ப இருமடங்கு உற்சாகத்துடனும் தீர்மானத்துடனும் வயலில் இறங்கி வேலை செய்து தன் நிலத்தில் இருந்து தங்கத்திற்கொப்பான உணவுப் பொருள்களை உற்பத்தி செய்ய வேண்டும் என்று அவர் கருதினார். விவசாய வளர்ச்சித் துறை அலுவலர்கள் உதவியும், தன்னுடைய பரம்பரை விவசாய அறிவும் மற்றும் அவர் தெரிந்துவைத்திருந்த நவீன முறைகளும் அவருக்கு விவசாயத்தில் புது உற்சாகம் ஏற்படச் செய்தன.

திரு புரன்லால், தம் குடும்பத்திற்குச்சொந்தமான 100 ஏக்கர் நிலத்தை தன் சகோதரர்களோடும் ஒன்றுவிட்ட சகோதரர்களோடும் பிரிவினை செய்து கொண்டார். ஒரு பாகத்தை மூன்று பகுதிகளாகப் பிரித்து ஒவ்வொரு 15 ஏக்கரிலும் காய்கறி பயிரிடுவதற்காக மூன்று குழாய்க் கிணறுகளைத் தோண்டினார். மீதியுள்ள 55 ஏக்கரில் கால்வாய் நீரைப் பாசனத்திற்கு பயன்படுத்தி சாகுபடி செய்தார். அவருடைய நாற்பது ஏக்கர் நிலத்தில் உருளைக்கிழங்கு பயிருக்கு, திராட்சைப் பயிரினால் சூரிய வெளிச்சம் தடைப்படாமல் இருக்கும்படி திராட்சைப் பயிரை செங்குத்தாக வளரும்படி சாகுபடி செய்து தன்னுடைய நிலத்தை ஒரு 'மாதிரி பண்ணை'யாகச் செய்திருக்கிறார்.

திரு புரான்லால் பத்ரா ஏற்படுத்திய சாதனையை மற்ற உழவர்களும், பின்பற்றி முறைப்படி சாகுபடி செய்து நாட்டை உணவில் தன்னிறைவு ஏற்படச் செய்வார்கள் என்று நம்பலாம்.

இருளிலே ஒளி . . .

"தியா" என்னும் கிராமம் பஞ்சாப் மாநிலத்திலுள்ள ஹிஸாரி லிருந்து 16 மைல் தொலைவில் உள்ளது. அங்கு வாழும் மக்கள், வழக்கு விசாரணைக்காக நீதிமன்றத் திற்குச் சென்றதேயில்லை.

அக்கிராமத்தில், மதுவிலக்குச் சட்டம் அமுலில் இருக்கிறது. 95 சதவீத மக்கள் மது அருந்துவதை விரும்புவதில்லை. எஞ்சியுள்ளவர், மது அருந்துதற்குப் பண வசதி இல்லாதவர்கள். சமூகக் கட்டுப்பாட்டின் மூலம் மதுவிலக்கு கொண்டுவரப்பட்டது.

தன்னலமற்ற சேவை

செல்வி சத்யபால தயாளு என்னும் பெண்மணியால்தான், அக்கிராமம் வெளியுலகுக்கு நன்கு தெரிய வந்தது. அப்பெண்மணி, ஹிஸாரிலேயே செல்வந்தராக விளங்கிய திரு ஜெய்தேவ் தயாளு என்னும் நிலக்கிழாருடைய மகள். அப்பெண்மணி, சர்வோதயத்தைப் பின்பற்றித் தன் பெற்றோரைப் பூதான இயக்கத்திற்கு 200 பீகாக்கள் நிலத்தைத் தானமாக அளிக்கச் செய்தார். கால்நடைகள் அசுத்தம் செய்யாமலிருக்கக் கிராமக் குளத்தைக் கான்க்கிரீட்டால் கட்டிய முதல்வரும் இவரே. அக்குளத்து நீர் இப்பொழுது குளிப்பதற்கும் துணிகளைத் துவைப்பதற்கும் பயன்படுத்தப்படுகிறது. மற்றொரு குளமும், கிணற்று நீரைச் சேமித்து வைப்பதற்காகக் கட்டப்பட்டுள்ளது. கிணற்றிலிருந்து தான் குடி நீர் கிடைக்கிறது. அது சுவையாகவும் இருக்கிறது.

பெண்கள் மறுமலர்ச்சிக்காக, இக்கிராமத்தில் முதன் முதல் கொடி உயர்த்தியவர் இப்பெண்மணியே. இதற்கு முன்னர், கிராம ஊராட்சியில் பெண்களுக்கு இடமில்லை. அவர் இதை நீக்கி, பெண்களும் கிராம முன்னேற்றத்திற்காக ஆண்களோடு கலந்து கொள்ளச் செய்தார். இருளிலே ஒளியை ஏற்றிவைத்தார்.

1949-ம் ஆண்டு, அக்கிராமத்தில் செல்வி சத்யபால தயாளு ஆசிரமம் ஒன்று அமைத்தார். தொடக்கத்தில், குழந்தைகள் சிலரே அவரிடம் கல்வி பயின்றனர். பின்னர் மாணவர்கள் தொகை பெருகிவிட்டது. அவ்வாசிரமத்தில், ஆரம்பக் கல்வியோடு, வயதானவர்களும் மத்திய தரக் கல்வி கற்கக் குறுகிய காலத்திட்டம் ஒன்று உருவாக்கப்பட்டது. ஆரம்ப வகுப்புகளுக்கு "மான்டிசோரி" முறையில் கல்வி கற்பிக்கப்பட்டது. 12 மாணவர்கள், குறுகிய காலக் கல்வித் திட்டத்தில், பயிற்சி பெற்ற ஆசிரியரிடம் கல்வி பயின்றனர். அக்கிராமம் நடுவில் அமைந்திருப்பதால் சுற்றியுள்ள 20 கிராமங்களின் தேவைகளைப் பூர்த்தி செய்ய முடிகிறது. பெண்களுக்கென்று தனியே விடுதியும் இருக்கிறது. அதில் அறுவர் வசிக்கின்றனர்.

அந்த ஆசிரமத்தில் குழந்தைகள் இல்லம் இருக்கிறது. பெற்றோர்கள் தங்கள் வேலைக்காகப் பகலில் வெளியே சென்றிருக்கும் பொழுது, தங்கள் குழந்தைகளை அங்கு விட்டுச் செல்கின்றனர். மீண்டும் மாலையில் அங்குச்சென்று குழந்தைகளை அழைத்துப் போகின்றனர். இரண்டு வயது முதல் நான்கு வயதுக்குட்பட்ட குழந்தைகளுக்குத் தனி அறை கட்டப்பட்டிருக்கிறது. சிறு குழந்தைகளை ஓர் அறையில தொட்டிலிலிட்டிருப்பார்கள்.

அந்த ஆசிரமத்தின் ஆதரவில் ஒரு சிறிய மருத்துவ நிலையமும் இருக்கிறது. ஆயுர்வேத மருத்துவத் துறையில் 4 ஆண்டுகள் பயின்று தேர்ச்சி பெற்ற ஒருவரின் மேற்பார்வையில் அம்மருத்துவ நிலையம் நடத்தப் படுகின்றது. அவர், சதாரண ஜுரத்திலிருந்து மகப்பேறு வரை எல்லாவற்றையும் கவனித்து, வைத்திய உதவி செய்கிறார். 6,034 நோயாளிகள் மருந்து பெற்றுக் கொண்டும், 39 நோயாளிகள் மருத்துவமனையிலேயே தங்கியும், 19 மகப்பேறு பெற்றவர்களும் 1966-ம் ஆண்டு, ஏப்ரல் முதல் செப்டம்பர் மாதம் வரை ஆறு மாதங்கள் சிகிச்சை பெற்றனர். அந்த மருத்துவ விடுதியில், 8 படுக்கைகள் இருக்கின்றன. விடுதியிலுள்ள நோயாளிகளுக்கு இலவச உணவு அளிக்கப்படுகின்றது.

ஆர்வமுள்ள கிராமவாசிகள்

அந்த ஆசிரமத்தின் ஓராண்டுச் செலவு ரூ. 22,000 காந்தி சமாரக் நிதி, செஞ்சிலுவைச் சங்கம், சமூக நல ஆயம், கதர் ஆயம், சமூக நலத்துறை ஆகியவற்றிலிருந்து கிடைக்கும் நிதியே, இவ்வாசிரமத்தின் வருமானம் ஆகும்.

இந்தக் கிராமம், பக்ரா கால்வாயின் முடிவில் இருப்பதால், நீர் வசதி இருக்கிறது. இயற்கையையே எதிர்பார்த்து நிற்க வேண்டிய இக்கிராமத்தில் விவசாய உற்பத்தி பெருக வழி இல்லை. பஞ்சம் இம்மக்களை வாட்டுகிறது. பாதை கரடுமுரடாக இருக்கிறது. கிராமத்தில் மின்வசதியும் இல்லை.

இவ்வளவு கஷ்டங்களுக்கிடையில் கிராம மக்கள் பல வழியினும் முயன்று திட்டமிட்டுக் கிராமத்தை முன்னேறச் செய்துள்ளனர். சுகாதாரம், கல்வி, தொழில் துறையில் அவர்கள் பெரிதும் உழைத்துள்ளனர். அவர்களுடைய இந்த ஆர்வத்தினால், தங்கள் கிராமம் நல்ல சாலைகளும், மின்வசதியும் பெறும் நாள் அதிக தொலைவில் இல்லை என்று கூறுவதில் தவறில்லை.

முன்னேற்றப் பணிகளில் மக்கள் ஆர்வம் தழைக்கச் செய்ய . . .

திரு ஜகஜீவன் ராம்
மத்திய உணவு அமைச்சர்

'சமுதாய வளர்ச்சிப் பணிகளில் மக்கள் பங்கு கொள்வது என்பது, ஒரு குறிப்பிட்ட பணிக்காக அவர்கள் ஓரளவு பணமோ, பொருளோ, உழைப்போ தருவது மட்டுமல்ல. சமுதாய வளர்ச்சி சம்பந்தப்பட்ட அனைத்தும் தங்கள் பொறுப்பே என்பதையும், இதில் அரசாங்கத்தின் பங்கு அவசியமான உதவியை மட்டும் தந்து துணை புரிவதுதான் என்பதையும் மக்கள் முற்றும் உணர வேண்டும். அப்போதுதான் மக்கள் ஈடுபாடு என்பது முழுமையாக முகிழ்க்க முடியும்' என்ற மிகச் சரியான கருத்தினை, (சமுதாய வளர்ச்சித் திட்டச் செயல்பாடு பற்றி ஆய்வு செய்த) பல்வந்தாய் மேதா குழு வலியுறுத்தி யிருக்கிறது.

நடைமுறையில் நடப்பதென்ன ?

நடைமுறையில், இன்று, மக்கள் ஈடுபாடு என்பது எந்த அளவுக்கு இருக்கிறது ?

ஊராட்சி முறை கொண்டுவரப்பட்டதன் பயனாக, சில இடங்களில் புதிய தலைமை உருவாகி நல்ல பலன் விளைவித்திருக்கிறது ; மக்களிடையே முன்னேற்ற ஆர்வம் தோன்றியிருக்கிறது. எனினும் வேறு சில இடங்களில் காணப்படுவது என்ன ? பலகாலமாக கிராமங்களில் இருந்து வரும் சுயநல சக்திகள் மேலும் பலமாக வேரூன்ற, இந்த ஊராட்சி மன்றங்களும் ஒரு கருவியாகப் பயன் படுத்தப்படுகின்றன. இன்னும் சில இடங்களில் செல்வாக்கு இல்லாத, பலவீனமான மக்களைச் சுரண்டுவதற்கும், அடக்கி ஒடுக்குவதற்கும் பயன்படுத்தப்படுகிறது.

தெரிந்த காரணங்களே

சமுதாய வளர்ச்சியில், மக்கள் உரிய அளவில் பங்கு கொள்ளாததற்குக் காரணங்கள் தெரியாதவை அல்ல. முதலாவதாக, நமது வளர்ச்சிப் பணி அலுவலர்கள் எல்லாம், கிராம மக்களின் நம்பிக்கையை, பற்றுதலைப் பெறும் அளவுக்குத் தகுதியும் திறமையும் உள்ளவர்கள் எனச் சொல்வதற்கில்லை. இத்தகைய அலுவல்களுக்கான ஊழியர்களைத் தெரிந்தெடுக்கும்போது, அலுவலர்களுக்கு இந்தப் பணிகளில் போதிய ஆர்வம், நாட்டம், திறமை இருக்கின்றதா என்பதைச் சரிவரக் கவனிக்கவில்லை. கல்வித்தகுதி, பெரிய இடத்துச் சிபாரிசு ஆகியவற்றைக் கொண்டு, தேர்வு நடைபெற்றது.

சில குறைபாடுகள்

ஊழியர்களின் தகுதி, தரம் ஒருபுறமிருக்க, சமுதாய வளர்ச்சியின் கீழ் மேற்கொள்ளப்பட்ட வேலைத் திட்டங்கள் சில, குறைந்த அளவு மக்கள் ஈடுபாட்டைப் பெறக் கூடியனவாகவே அமைந்தன, உதாரணமாக, வேளாண்மை, சிறுபாசனம், கிராமத் தொழில்கள் சம்பந்தமாக அரசு தரும் வசதிகளைப் பெற விரும்புவோர், போதுமான சொத்து ஈடு பொறுப்பு காட்டவேண்டும் என்ற நிபந்தனை விதிக்கப்பட்டது. எனவே இந்த வசதி, பெரும்பாலான கிராம மக்களுக்குக் கிடைக்க வழியில்லாமல் போயிற்று. பெரிய நிலச்சுவான்தார்களும், செல்வாக்கு பெற்றவர் களுந்தான் பலன் அடைந்தனர். அண்மைக் காலத்தில் சில மாற்றங்கள் செய்யப்பட்டிருப்பது உண்மையே.

எனினும், மக்கள் ஈடுபாட்டைப் பரவலாக்க அவை எந்த அளவு பயன்படும் என்பது எனக்குத் தெரிய வில்லை.

ஆரம்பத் தவறு

இன்னொரு தவறு, ஆரம்பத்திலேயே நேரிட்டுவிட்டது. கிராம சமுதாயம் என்றால், அந்த சமுதாயத்தைச் சேர்ந்த எல்லா மக்களுக்கும் ஒரே மாதிரியான தேவைகள், நோக்கங்கள் இருக்கும் எனத் தவறாக மதிப்பிடப்பட்டது. ஆனால் உண்மை என்ன? கிராமச் சமுதாயம் முழுவதின் பொதுவான தேவை என, வெளிப் பார்வைக்குத் தோன்றும் ஒன்று, கிராமத்தில் செல்வாக்கும் ஆதிக்கமும் கொண்ட—மற்றவர்களை நெடுங் காலமாக அடக்கி ஒடுக்கிவரும்—மேல்மட்டத்தினருக்கு மட்டுமே உரிய தேவையாக இருக்கும்.

ஆர்வம் தழைக்க..

மேல் மட்டத்தினருக்கு மட்டும் பயன்தரும் வேலைத் திட்டங்களில், பங்கு கொள்ள மற்ற மக்கள் விரும்ப வில்லை. அவர்களுக்கும் பயன்தரும் வகையில் திட்டங்களை வகுத்தால் அவர்கள் மனநிறைவோடு ஈடுபாடு கொள்வார்கள் என்பது திண்ணம். நெடுங்காலமாக ஏழ்மையிலும் அறியாமையிலும் கிடந்துழல்வதால், அதுவே தங்களுக்கு வாய்த்த வாழ்க்கை என்பதாக கிராம மக்கள், ஒரு மந்தநிலையில் இருக்கிறார்கள். அபிவிருத்தி வேலைத் திட்டங்களில பங்குகொள்ளும் ஆர்வம் அவர்களுக்கு இல்லை என முடிவு கட்டுவது தவறு.

—'குருக்ஷேத்திரா' இதழிலிருந்து.

இயந்திரக் கலப்பைகள், தெளிப்பான்கள் : ஒன்றியங்கள் வாங்குவதற்கு அனுமதி

விவசாய உற்பத்தி வேலைத் திட்டங்களில் சிறப்புத் திட்டங்களுக்காக ரூ. 40,000 நிதி ஒதுக்கீடு இருக்கிறது. இதைக் கொண்டு ஊராட்சி ஒன்றியங்கள் இயந்திரக் கலப்பைகள் (டிராக்டர்கள்), விசைத் தெளிப்பான்களை (Power Sprayers) வாங்குவதற்கு இப்போது அனுமதி யளிக்கப்பட்டுள்ளது.

ஊராட்சி ஒன்றியங்கள் அதிக அளவாக நான்கு விசைத் தெளிப்பான்களை வாங்கிக் கொள்ளலாம். ஏற கனவே ஒன்று அல்லது அதற்கு மேற்பட்ட விசைத் தெளிப்பான்கள் ஒன்றியங்களிடமிருப்பினும் கூட, அவை அதிக அளவாக நான்கு விசைத் தெளிப்பான்களை மட்டுமே வாங்கிக் கொள்ளவேண்டும்.

இதுவரை இயந்திரக் கலப்பைகளையே வாங்காத ஊராட்சி ஒன்றியங்கள், ஓர் இயந்திரக் கலப்பையை வாங்குவதற்கு அனுமதியளிக்கப்பட்டுள்ளது. ஒன்றியங்கள் முன்பே ஓர் இயந்திரக் கலப்பையை வாங்கியிருப்பின், அவை விரும்பினால் மேலும் ஓர் இயந்திரக் கலப்பையை இப்போது வாங்கிக் கொள்ளலாம்.

பாலூர் ஊராட்சியின் குடி மராமத்து சாதனை

பாலூர் ஊராட்சிக்குட்பட்ட ஏழு கிராமங்களின் 2,700 ஆயக்கட்டில் சுமார் 2,000 ஏக்கர் நவரை பயிர் செய்யப் பட்டிருந்தது. அதில் சுமார் 1,000 ஏக்கர் ஒன்று அல்லது இரண்டு தண்ணீரில் சாவியாகும் நிலையில் இருந்தது. ஏழு ஊர் ஊராட்சி மக்களை ஒன்று திரட்டி சுமார் 50 ஆண்டாய் பாழடைந்து பாலாற்றிலி ருந்து வரும் வெள்ளக் கால்வாயை சுமார் 10 நாளில் தினம் 300, 200 ஆட்கள் வீதம் குடி மராமத்தில் ஆற்று வரை வெட்டி முடித்தார்கள். மேற்கொண்டு ஆற்று மணலை விலக்க, அரசின் சிபாரிசு மீது விவசாயத் துறையின் "டோசர்" வந்து 18 நாள் வேலை செய்து கால்வாயை உருவாக்கியது. இதற்காக காட்டாங்கொளத் தூர் ஊராட்சி ஒன்றியம் குடிமராமத்து திட்டத்தின் கீழ் ரூபாய் 4,000-ஐ புல்டோசருக்கு தினம் ரூபாய் 250 வீதம் கொடுத்து உதவியது.

28 நாள் கடும் உழைப்பின் பலன்

இந்தச் சாதனை 28 நாளில் கடும் உழைப்பின் மீது கால்வாய் இனி கெடாவண்ணம் உருவாக்கப்பட்டது. 1–5–1967 அன்று கிராம மக்கள், பெரும் விழா கொண் டாடி, காட்டாங்கொளத்தூர் ஒன்றியத் தலைவர், ஆணை யாளர், ஒன்றிய பொறியாளர், செங்கை தாலுகா தாசில் தார், இவர்கள் சூழ, தலைவர் திரு பா. சா. கணபதி அவர்கள் தண்ணீரை திறந்து வைத்தார். திரளான மக்கள் சூழ 50 ஆண்டிற்கு பிறகு கால்வாயில் தண் ணீர் போவதைக் கண்டு களித்து ஆனந்தம் அடைந் தார்கள்.

அன்று தலைவர் திரு பா. சா. கணபதி அவர்கள் சுமார் 500 பேருக்கு மேல் பகல் உணவு அளித்தார். வருகைதந்த அதிகாரிகள் சாதனையைப் புகழ்ந்தார்கள். செங்கை கோட்ட ஆட்சித் தலைவர் திரு ஆர். வரதராசன் அவர்கள் மக்களின் சாதனையைப் பாராட்டி, மாவட்டம் முழுவதற்கும் இந்த சாதனை வழி காட்டியாக அமையட்டும் என்று வாழ்த்து கூறினர். பழைய சீவரம் அருகில் பாலாற்றில் கட்டும் குறுக்குப் பாதையால் கால்வாயின் வழியை அடைத்து விட்டதால் போதுமான தண்ணீர் வர வில்லை. என்றாலும், ஓடையின் தண்ணீர் ஏரிக்கு வந்து விழுந்துகொண்டு இருக்கிறது. இதனால் சுமார் 2,500 ஏக்கர் இரு போகத்திற்கு தண்ணீர் குறைவில்லை என்று மக்கள் சந்தோஷமாய் கூறுகின்றனர்.

கிராம நலம் பகுதி-2 GRAMANALAM PART-2

ஊராட்சி அரசிதழ்
PANCHAYAT GAZETTE

(இந்தப் பகுதியில் ஊராட்சி, ஊராட்சி வளர்ச்சித் திட்டங்கள் பற்றிய அரசு ஆணைகள், குறிப்பாணைகள், விதிகள் முதலியவற்றின் தமிழாக்கம் சுருக்கமாக இந்தப் பகுதியில் இடம் பெறுகிறது.

—— o ——

ஊராட்சி வானொலி பராமரிப்பு நிறுவனம்—பயன் தகுதி இழந்ததென்று கழிக்கப்பட்ட, திரும்பப் பெற்றுக்கொள்ளப்பட்ட வானொலிப் பெட்டிகள்—ஆணைகள்—பிறப்பிக்கப்படுகின்றன

Panchayat Radio Maintenance Organisation—Condemned and withdrawn Radio Receivers Disposal of—Orders—Issued.

ஊராட்சிகளிடமிருந்து பல்வேறு காரணங்களுக்காக, ஊராட்சி வானொலி பராமரிப்பு நிறுவனத்தால், திரும்பப் பெற்றுக்கொள்ளப்பட்ட, திரும்பப் பெற்றுக்கொள்ளப்பட்டுவரும், வானொலிப் பெட்டிகளின் பேரில் ஊராட்சிகள் முடிவு எடுக்காமலிருப்பதுடன், அவை ஊராட்சிகளிடமாவது, அல்லது பழுதுபார்க்கும் நிலையங்களிலாவது வைக்கப்பட்டுள்ளன என்று கிராம வளர்ச்சி இயக்குநர் கூறியுள்ளார். வானொலிப் பெட்டிகளை இவ்வாறு வைத்திருப்பதால், இடப் பிரச்னை ஏற்படுவதுடன், அவற்றை பத்திரமாக பாதுகாக்கவும் வேண்டியுள்ளது. இவற்றுடன், அவற்றிற்கு அஞ்சல் துறையினரிடமிருந்து 'உரிமம்' (Licence) பெற வேண்டிய பிரச்னைகளும் ஏற்படுகின்றன. திரும்பப்பெற்றுக்கொள்ளப்பட்ட வானொலிப் பெட்டிகள், 'பைசல்' செய்யப்படும்வரை, அவற்றிற்குரிய உரிமங்கள் ஒவ்வோராண்டும் புதுப்பிக்கப்படவேண்டியுள்ளன. இதனால் உபயோகத்திலுள்ள வானொலிப் பெட்டிக்கென ஒன்றும், திரும்பப் பெற்றுக்கொள்ளப்பட்ட வானொலிப் பெட்டிக்கென இன்னொன்றுமாக, இரண்டு உரிமங்களை, ஊராட்சிகள் பெறவேண்டியுள்ளன. எனவே ஊராட்சி வானொலி பராமரிப்பு நிறுவனத்தால், பயன் தகுதி இழந்துவிட்டதென்றும், திரும்பப் பெற்றுக்கொள்ளப்பட்டு விட்டதென்றும் குறிப்பிட்டு கூறப்பட்டுள்ள வானொலிப் பெட்டிகளை, ஊராட்சிகளே பொதுவில் ஏலம் விட்டு, ஏல விற்பனைத் தொகையை சம்பந்தப்பட்ட ஊராட்சிகளின் கணக்குகளில் வரவு வைத்துக்கொள்ளலாம் என்று கிராம வளர்ச்சி இயக்குநர் கருத்துத் தெரிவித்துள்ளார்.

2. கிராம வளர்ச்சி, உள்ளாட்சித் துறையின் 1962-ம் ஆண்டு பிப்ரவரித் திங்கள் 1-ம் நாளியிட்ட அரசு ஆணை எண் 260-ல் பிற்சேர்க்கையாகவுள்ள அறிவிப்பு எண் 9-ல் விதி 5-ல் கண்டுள்ள விதியின் படி, பழைய மற்றும் பயன் தகுதியை இழந்த உபகரணங்கள், இயந்திரங்கள் சாமான்கள், பொருள்கள் மற்றும் துடைப்பான்கள் ஆகியவற்றை 'பைசல்' செய்வதற்கு, ஊராட்சிகளின் உத்தரவுகளை பெற்றுக்கொள்ளவேண்டும். எழுத்தில் குறிப்பிடப்படாத வேறு எந்தவித ஊராட்சிகளின் உத்தரவுகளைத் தவிர்த்து, இவ்வாறான உபகரணங்கள், இயந்திரங்கள், சாமான்கள், பொருள்கள், துடைப்பான்கள் எல்லாம் பொதுவிலேயே ஏலம் விடப்படவேண்டும். இந்த விற்பனைகளை ஊராட்சிகள் உறுதி செய்ய வேண்டும். இவ்வித விற்பனை ரசீதுகளெல்லாம் 'பல்வகை விற்பனை பதிவேட்டில் (Register of Miscellaneous Sales) பதிவு செய்யப்பட வேண்டும். ஊராட்சிகள் வானொலி பராமரிப்பு நிறுவனத்தால், பயன் தகுதி இழந்ததென்று கருதப்பட்ட வானொலிப் பெட்டிகளையெல்லாம், மேற்கண்ட வாம்புக்குட்பட்டு, ஊராட்சிகள் அவற்றை பொதுவில் ஏலம் விட்டு 'பைசல்' செய்வதற்கு அரசு, ஊராட்சிகளை அனுமதிக்கிறது.

3. வானொலி மேற்பார்வையாளர்களிடமுள்ள திரும்பப் பெற்றுக்கொள்ளப்பட்ட வானொலிப் பெட்டிகளெல்லாம், பொதுவில் ஏலம் விடப்பட்டு 'பைசல்' செய்யப்படுவதற்காக, சம்பந்தப்பட்ட ஊராட்சிகளுக்கு திரும்ப அனுப்பப்படவேண்டுமென்று அரசு ஆணை பிறப்பிக்கிறது.

(கிராம வளர்ச்சி, உள்ளாட்சித் துறையின் 1967-ம் ஆண்டு ஆகஸ்டு திங்கள் 10-ம் நாளிட்ட அரசு ஆணை எண் 1488-ன் சுருக்கம்).

ஊராட்சி ஒன்றியக் குழுக்கள், தமிழக ஊராட்சிகள் சங்கத்திற்குச் சந்தா செலுத்துதல்—ஆணைகள் பிறப்பிக்கப்படுகின்றன

Madras State Union of Panchayats—Payment of Subscription by Panchayat Union Councils—Orders—Issued.

கிராம வளர்ச்சி, உள்ளாட்சித் துறையின் 1967-ம் ஆண்டு ஆகஸ்ட் திங்கள் 19-ம் நாளிட்ட அரசு ஆணை எண் 1527-ன் பகுதித் திருத்தமாக, ஊராட்சி ஒன்றியக் குழுக்கள் விரும்பினால், தமிழக ஊராட்சிகள் சங்கத்திற்கு, ஆண்டு ஒன்றுக்கு ரூ. 30-க்கு (ரூபாய் முப்பது மட்டும்) மேற்படாமல் நன்கொடை அளிக்க அரசு அனுமதிக்கிறது.

(கிராம வளர்ச்சி, உள்ளாட்சித் துறையின் 5-10-1967 தேதியிட்ட அரசு ஆணை எண் 1833-ன் சுருக்கம்).

* * * * *

ஊராட்சி ஒன்றியக் குழுக்கள், தமிழக ஊராட்சிகள் சங்கத்திற்கு சந்தா செலுத்துதல்—ஆணைகள்—பிறப்பிக்கப்படுகின்றன.

Madras State Union of Panchayats—Payment of subscription by Panchayat Union Councils—Orders—Issued.

தாலுகா ஊராட்சிகள் கழகங்களும்(Taluk Panchayat Association) ஊராட்சி ஒன்றியங்களும், தமிழக ஊராட்சிகள் சங்கத்தில் (Madras State Union of Panchayats) உறுப்பினர்களாகி, சங்கத்தின் துணை விதிகளில், துணை விதி 20-ல் குறிப்பிட்டுள்ள விகிதத்தில் சந்தா செலுத்துவதற்கு, தாலுகா ஊராட்சிக் கழகங்களும், ஊராட்சி ஒன்றியங்களும் கிராம வளர்ச்சி, உள்ளாட்சித் துறையின் 1962-ம் ஆண்டு ஏப்ரல் திங்கள் 2-ம் நாளிட்ட அரசு ஆணை எண் 813-ல் உள்ள பத்தி 2-ல் அனுமதிக்கப்பட்டன. மேற்சொன்ன துணைச் சட்டத்தின்படி ஒவ்வொரு ஊராட்சி ஒன்றியக் குழுவும் ஆண்டிற்கு ரூபாய் 100-ஐ தமிழக ஊராட்சிகள் சங்கத்திற்கு சந்தாவாகச் செலுத்த வேண்டும். அதன்பின், கிராம வளர்ச்சி, உள்ளாட்சித் துறையின் 1966-ம் ஆண்டு அக்டோபர் 6-ம் நாளிட்ட அரசு ஆணை எண் 2340.ல் (இந்த ஆணையின் தமிழாக்கத்தை 1967-ம் ஆண்டு பிப்ரவரி–மார்ச்சு 'கிராம நலம்' இதழில் காண்க) ஊராட்சி ஒன்றியக் குழுக்கள் தமிழக ஊராட்சிகள் சங்கத்திற்கு ஆண்டொன்றுக்கு செலுத்த வேண்டிய சந்தாவை ரூபாய் 100-லிருந்து ரூபாய் 30-க்கு குறைத்து அரசு ஆணை பிறப்பித்தது.

2. அரசு இது குறித்து, கவனமாக ஆராய்ந்து, இனி ஊராட்சி ஒன்றியக் குழுக்கள் தமிழக ஊராட்சிகள் சங்கத்திற்கு எந்த சந்தாவும் செலுத்த வேண்டிய தேவையில்லை என்று முடிவு செய்துள்ளது.

3. எனவே, மேற் சொன்ன 2-வது பத்தியில் உள்ள ஆணையை செயல்படுத்த, சந்தா செலுத்துவதற்கு வகை செய்யும் துணை விதி 20-ஐ நீக்கிவிடுமாறு தமிழக ஊராட்சிகள் சங்கம் கேட்டுக்கொள்ளப்படுகிறது.

(கிராம வளர்ச்சி, உள்ளாட்சித் துறையின் 1967-ம் ஆண்டு ஆகஸ்டு 19-ம் நாளிட்ட அரசு ஆணை எண் 1527-ன் சுருக்கம்).

நிதிகள்—ஊராட்சிகளும், ஊராட்சி ஒன்றியக் குழுக்களும் முதலமைச்சரின் தீ விபத்துத் துயர் துடைப்புச் சீரமைப்பு நிதிக்கு நன்கொடை அளித்தல்—விளக்க ஆணைகள் பிறப்பிக்கப்படுகின்றன

Funds—Panchayats and Panchayat Union Councils—Contribution to Chief Minister's Fire and Rehabilitation Fund—Instructions—Issued.

ஊராட்சி ஒன்றிய ஆணையாளர்கள், நகரியங்களின் நிர்வாக அதிகாரிகள் அனைவரின் கவனமும் கிராம வளர்ச்சி இயக்குநர் அலுவலகத்தின் 1967-ம் ஆண்டு ஜூலை திங்கள் 10-ம் நாளிட்ட ஊ. மு.எண் 112902/கணக்கு—5/67க்கு கொண்டுவரப்படுகிறது. தீ விபத்தால் பாதிக்கப்பட்டோருக்கு மறுவாழ்வு அளிக்கும் பணியைத் துரிதமாக ஆற்ற

வேண்டியுள்ளதால், முதலமைச்சரின் தீ விபத்துத் துயர் துடைப்புச் சீரமைப்பு நிதிக்கு நன்கொடையளிக்க விரும்பும் ஊராட்சி ஒன்றியங்கள், அதற்காக உடனே தீர்மானங்கள் நிறைவேற்றி நன்கொடையளிக்கலாம். இதற்காக அவை கிராம வளர்ச்சி இயக்குநரின் முன் அனுமதிக்குக் காத்திருக்க வேண்டியதில்லை. முதலமைச்சரின் தீ விபத்துத் துயர் துடைப்புச் சீரமைப்பு நிதிக்கு நன்கொடை வழங்குவதற்காக, சிறப்புக் கூட்டங்கள் கூட்டப்பட்டு, தீர்மானங்கள் நிறைவேற்றப்படுமாறு ஆணையாளர்களும், நிர்வாக அதிகாரிகளும் பார்த்துக்கொள்ள வேண்டும். தீர்மானம் நிறைவேற்றப்பட்ட மூன்று நாட்களுக்குள், அவை உறுதி செய்யப்படுவதற்காக இயக்குநருக்கு அனுப்பப்படவேண்டும்.

ஊராட்சி மன்றங்களும், பேரூராட்சி மன்றங்களும் நன்கொடை கொடுப்பதற்கு, தகுந்த நடவடிக்கைகளை மேற்கொள்ளுமாறு மாவட்ட ஆட்சித் தலைவர்களும், வருவாய்க் கோட்ட அதிகாரிகளும் கேட்டுக்கொள்ளப்படுகிறார்கள்.

(கிராம வளர்ச்சி இயக்குநரின் 13—7—1967 நாளிட்ட குறிப்பாணை எண் 112902/கணக்கு—5/67)

தேசிய ஒருமைப்பாடு—தேசிய ஒருமைப்பாடு உறுதி மொழி ஏற்கும் நாளை 1967-ம் ஆண்டு அக்டோபர் திங்கள் 2-ம் நாள் காந்தி பிறந்த தின நாளிலே கொண்டாடுதல்— விளக்க ஆணைகள்—பிறப்பிக்கப்படுகின்றன

National Integration—National Integration Pledge Campaign observance on the Gandhi Jayanthi Day—2nd October 1967—Instructions—Issued.

சென்ற ஆண்டு, காந்தி பிறந்ததின நாளான 1966-ம் ஆண்டு அக்டோபர் திங்கள் 2-ந் நாளிலிருந்து ஒரு வார காலம் தேசிய ஒருமைப்பாடு உறுதி மொழி இயக்கம் நாடு முழுவதும் நடத்தப்பட்டது. இந்த மாநிலத்தில் எல்லா ஊராட்சிகளும், ஊராட்சி ஒன்றியங்களும் இந்த இயக்கத்தில் பங்கெடுத்துக் கொண்டன.

(2) இந்த ஆண்டும் தேசிய ஒருமைப்பாடு உறுதி யெடுக்கும் இயக்கத்தை நடத்த முடிவு செய்யப்பட்டிருக்கிறது. காந்தி பிறந்த நாளான 1967-ம் ஆண்டு அக்டோபர் 2-ம் நாள் இந்த இயக்கம் துவக்கி வைக்கப்படும்.

(3) ஊராட்சி ஒன்றியக் குழுக்கள் அனைத்தும் பின்பற்றுவதற்காக, கீழ்க்காணும் பொதுவான நிகழ்ச்சி நிரலை அரசு தீட்டியுள்ளது. காந்தி பிறந்த நாளான 1967—ம் ஆண்டு அக்டோபர் திங்கள் 2-ம் நாளன்று இந்த பொதுவான நிகழ்ச்சி நிரல் கவனமாக பின்பற்றப்பட வேண்டு மென்று அரசு விரும்புகிறது.

(4) கீழ்க்கண்டவை அந்த பொது நிகழ்ச்சி நிரலில் அடங்கும்.

		மணி
கொடி ஏற்றுதல்	காலை	8·00
இறை வணக்கம்	,,	8·05
ஊராட்சி ஒன்றியத் தலைவர் மற்றும் உள்ளோரின் சொற்பொழிவுகள்	,,	8·10 முதல் 9·10 வரை
ஊராட்சி ஒன்றியத் தலைவர், உறுப்பினர்கள், ஊராட்சி ஒன்றியக் குழுவினர் ஆகியோர் உறுதி மொழிப் பத்திரத்தில் கையொப்பமிடல்	காலை	9·10 முதல் 9-30 வரை

(5) மேற்கண்ட நடவடிக்கைகள், ஊராட்சி ஒன்றியக் குழுவின் தலைமையிடத்தில் மக்கள் பெருந்திரளாக கூடுமிடங்களில் நடைபெற வேண்டும். காந்தியின் நல்ல உருவப்படம் ஒன்று, முறையாக அலங்கரிகப்பட்டு, கூட்டத்தில் வைக்கப்படலாம். காலை 8 மணிக்கு தேசியக் கொடி ஏற்றப்படவேண்டும். இதைத் தொடர்ந்து, இறை வணக்கம் நடைபெற வேண்டும். தேசிய ஒருமைப்பாடு குறித்து உறுதி யெடுக்கும் இயக்கத்தின் முக்கியத்துவம் பற்றி ஊராட்சி ஒன்றியக் குழுத் தலைவர் விளக்கமாக எடுத்துரைக்கலாம். சொற்பொழிவுகள் முடிவுற்றதும், உறுதி மொழியில் கையொப்பமிடுவதை தலைவர் துவக்கிவைத்து, அதன்பின் உறுப்பினர்களை கையெழுத்திடுமாறு வேண்டிக்கொள்ள வேண்டும். ஒவ்வொருவரிடமும் தனித் தனியே கையெழுத்தைப் பெறுவதற்குப் பதில், தேசிய ஒற்றுமை தினத்தில் உறுதி யெடுத்ததுபோன்று மொத்தமாக உறுதிமொழி யெடுக்கலாம் என்று யோசனை கூறப்படுகிறது.

* * *

(கிராம வளர்ச்சி, உள்ளாட்சித் துறையின் 1967-ம் ஆண்டு செப்டம்பர் 25-ம் நாளிட்ட அரசு குறிப்பாணை எண் 112113—ன் சுருக்கம்.

வருங்காலச் சேமிப்பு நிதி—உள்ளாட்சிகளால் நிறுவப்பட்டும் நிர்வகிக்கப்படு வருங்காலச் சேமிப்பு நிதியை முதலீடு செய்யும் முறை—விளக்க ஆணைகள் பிறப்பிக்கப்படுகின்றன.

Provident Fund—Provident Fund established and maintained by Local Bodies—Method of Investment—Instructions—Issued.

சென்னை மாநகராட்சி, நகராட்சிகள், ஊராட்சி ஒன்றியங்கள், அரசு இடைநிலைப் பள்ளிகள் (மாவட்டக் கழகப் பள்ளிகள்) பேரூராட்சி மன்றங்கள் ஆகியவற்றில் பணிபுரிபவர்கள் சம்பளத்திலிருந்து வருங்காலச் சேமிப்பு நிதிக்காக கழிக்கப்பட்ட தொகையுடன், உள்ளாட்சிகளால் (சென்னை நகராட்சியைத் தவிர) அளிக்கப்படும் நன்கொடைத் தொகையையும் சேர்த்து, அவை, மாநில அரசிடம் "T. Deposits and Advances—Part 1. Deposits Bearing Interest (B) other Deposit Accounts-other Deposits—Provident Fund Deposit of Corporation, Municipal, Panchayat Unions and other Local Board Employees" என்ற கணக்குத் தலைப்பில் கருவூலகத்தில் செலுத்தப்பட வேண்டும் என்றும், உள்ளாட்சி மன்றங்களிடம் தற்போது சேமிப்பு நிதி ஈட்டுப் பத்திரங்களாக உள்ளவற்றை சம்பந்தப்பட்ட உள்ளாட்சிகள் அரசு பெற்றுக்கொள்ளத் தக்கவகையில், அவற்றை மாநில அரசிடம் அளிக்கவேண்டும் என்ற நிதித் துறையின் 1967-ம் ஆண்டு ஜூன் மாதம் 17-ம் தேதியிட்ட அரசு ஆணை எண் 533-ல் அரசு ஆணை பிறப்பித்தது (இந்த ஆணையின் தமிழாக்கத்தை 1967-ம் ஆண்டு செப்டம்பர் திங்கள் 'கிராம நலம்' இதழ் பகுதியில் II-ல் காண்க).

2. தற்போதுள்ள வருங்காலச் சேமிப்பு நிதி முதலீடுகளை, ஈட்டுப் பத்திரத்தில் முதலீடு செய்வது பற்றி விரிவான விளக்க ஆணைகள் தனியே பிறப்பிக்கப்படும்.

3. உள்ளாட்சிகள், ஈட்டுப் பத்திரங்களை அரசிடம் ஒப்படைக்கவேண்டும் என்று, நிதித்துறையின் 1967-ம் ஆண்டு ஜூன் திங்கள் 17-ம் நாளிட்ட அரசு ஆணை எண் 533-ல் உத்தரவிடப்பட்டதற்கிணங்க, உள்ளாட்சி நிறுவனங்களின் பணியாளர்களுடைய வருங்காலச் சேமிப்பு நிதியின் முதலீடுகளும், ஊராட்சி ஒன்றிப்புக்கள், நகராட்சிகள் முதலியவற்றிடமிருந்து வரும் நன்கொடைத் தொகையும் நான்கு சதவீத வட்டியுடைய 1967-ம் ஆண்டு தமிழகக் கடனில் இருக்கவேண்டுமேயல்லாது, 1967-ம் ஆண்டு ஆகஸ்டு திங்கள் 19-ம் நாளில் அரசு அறிவித்த புதிய கடனுக்கு மாற்றக்கூடாது என்று அரசு ஆணை பிறப்பிக்கிறது. இந்த ஈட்டுப் பத்திரங்களின் தொகைகள் அரசு கருவூலகத்தில் மேற்கண்ட பத்தி 1-ல் கூறப்பட்டுள்ள கணக்குத் தலைப்பில் செலுத்தப்படவேண்டும்.

(கிராம வளர்ச்சி, உள்ளாட்சித் துறையின் 19—8—67 நாளிட்ட அரசு குறிப்பாணை எண் 97633/-ன் சுருக்கம்)

ஊராட்சி ஒன்றியங்கள்—சமூகக் கல்வித் திட்டம்—சமூகக் கல்வி நிலையங்களும், தகவல் நிலையங்களுக்கும் செய்தித் தாள்கள் பத்திரிகைகள் வாங்குதல்—நிதி ஒதுக்கம்—உத்தரவுகள் பிறப்பிக்கப்படுகின்றன.

Panchayat Unions—Social Education Programme—Purchase of Newspapers, Journals for Social Education Centres and Information Centres—Allotment of funds—Orders Issued.

ஊராட்சி ஒன்றியக் குழுக்கள் ஓர் ஆண்டிற்கு, ஓர் ஒன்றியத்துக்கு செய்தித் தாள்கள், கிழமை, திங்கள் இதழ்கள் போன்றவற்றை சமூகக் கல்வி நிலையங்களுக்கும், தகவல் நிலையங்களுக்கும் வாங்குவதற்கு ரூ. 1000 வரை செலவு செய்யலாம் என்பது கிராம வளர்ச்சி, உள்ளாட்சித் துறையின் 1966-ம் ஆண்டு நவம்பர் திங்கள் 10-ம் நாள் வெளியிடப்பட்ட அரசு ஆணை எண் 2604-ல் உள்ள ஆணைகளாகும்.

இந்த நிதி ஒதுக்கத்தை, ஓர்ஆண்டிற்கு ரூ. 1,500 ஆக உயர்த்தி அரசு இப்போது ஆணை பிறப்பிக்கிறது. இதனால், ஒவ்வொரு ஊராட்சி ஒன்றியத்திற்கும் ஆண்டிற்கு சமூகக் கல்வித் திட்டங்களுக்கு ரூபாய் 500 அதிகமாகக் கிடைக்கும்.

[கிராம வளர்ச்சி, உள்ளாட்சித் துறையின் 1967-ம் ஆண்டு ஆகஸ்ட் திங்கள் 5-ம் நாளிட்ட அரசு ஆணை எண் 1450-ன் சுருக்கம்].

புறம்போக்குகளில் பசுந்தாள் உர மரங்களை ஊராட்சிகள் வளர்த்தல்.

Committee on Agricultural Production—Recommendations regarding the utilisation for porombokes for growing green manure trees by Panchayats—Regarding.

ஊராட்சிகளிடம் தரப்பட்டுள்ள புறம்போக்கு நிலத்தோடு, ஏரிக்கரைப் பகுதிகளிலும் கூட பசுந்தாள் உரங்களைக் கொடுக்கும் மரங்களை வளர்ப்பதற்கும், ஊராட்சிகளிடம் தரப்பட்டுள்ள நிலங்களில் சில சதவீதப் பகுதிகளில் பசுந்தாள் உரங்களை உற்பத்தி செய்யும் மரங்களைப் பயிரிடுவதற்கென, அந்நிலங்களை ஒதுக்கி வைப்பதற்கும், பண்ணைக் காடுகள் (Farm Forests) பகுதிகளில், பசுந்தாள் உற்பத்திக்கென சில பகுதிகளை ஒதுக்கி வைப்பதற்கும் விவசாய உற்பத்திக் குழு பரிந்துரைத்துள்ளது.

2. மேற்சொன்ன பரிந்துரைகளை நிறைவேற்றுவதற்கு கீழ்க்கண்ட விளக்க ஆணைகள் பிறப்பிக்கப்படுகின்றன:

3. ஊராட்சிகளிடம் தரப்பட்டுள்ள எல்லா புறம்போக்கு மற்றும் ஏரிக்கரைப் பகுதிகளில்—எங்கெங்கு உபயோகத்திற்கு கொண்டு வர முடியுமோ அங்கெல்லாம்—பசுந்தழை உரங்களைக் கொடுக்கும் மரங்களை, ஊராட்சிகள், தாங்களாகவே வளர்க்க வேண்டும். புறம்போக்கு நிலங்களிலுள்ள ஆக்கிரமிப்புகளைத் தீவிரமாக வெளியேற்ற வேண்டும்; அப்போதுதான் ஊராட்சிகள் அப்புறம்போக்குகளைப் பயன்படுத்திக் கொள்ள முடியும். பண்ணைக் காடுகள் உண்டாக்கப்படும் நிலங்களில் சிலவற்றை, பசுந்தாள் உர மரங்களை வளர்ப்பதற்கென தனியே ஒதுக்க வேண்டும்.

4. மேற்கண்ட விளக்க ஆணைகளை, தங்களது ஒன்றியத்திலுள்ள எல்லா ஊராட்சிகளின் கவனத்திற்கு கொண்டுவருமாறும், இவ் விளக்க ஆணைகளெல்லாம் பின்பற்றப்படுவதைக் கவனித்துக் கொள்ளுமாறும் ஊராட்சி ஒன்றிய ஆணையாளர்கள் கேட்டுக்கொள்ளப்படுகிறார்கள்.

(கிராம வளர்ச்சி இயக்குநரின் 1967-ம் ஆண்டு ஜூலை திங்கள் 13-ம் நாளிட்ட சுற்றறிக்கை எண் 83269-ன் சுருக்கம்)

நம்பித்தலைவன்பட்டயம் ஊராட்சியின் (களக்காடு ஊராட்சி ஒன்றியம்—திருநெல்வேலி மாவட்டம் பெயரை "தளவாய்புரம்" என்று மாற்றுதல்—உத்தரவிடப்படுகிறது

Panchayat—Nambithalaivanpattayam Panchayat—Kalakad Panchayat Union – Tirunelveli District—Altering the name of the Panchayat as "Dhalavoipuram"—Ordered.

1958-ம் ஆண்டு தமிழக ஊராட்சிகள் சட்டத்தின் (1958-ஆம் ஆண்டின் தமிழகச் சட்டம் 35) பிரிவு 3 (2) (c)(iii)-ன்படியும், கிராம வளர்ச்சி, உள்ளாட்சித் துறையின் 1965-ம் ஆண்டு செப்டம்பர் 29-ம் நாளிட்ட அரசு ஆணை எண் 2191-ன்படியும் வழங்கப்பட்டுள்ள அதிகாரங்களைக் கொண்டு, திருநெல்வேலி மாவட்டத்தில் களக்காடு ஊராட்சி ஒன்றியத்திலுள்ள "நம்பித்தலைவன்பட்டயம்" என்ற ஊராட்சியின் பெயர் "தளவாய்புரம்" என்று மாற்றப்படவேண்டுமென்று தமிழக கிராம வளர்ச்சி இயக்குநர் உத்தரவிடுகிறார்.

(கிராம வளர்ச்சி இயக்குநரின் 29—8—1967 நாளிட்ட அறிவிப்பு எண் 55817-ன் சுருக்கம்)

முன்னாள் படை வீரர்களின் குழந்தைகளுக்கும் அவர்களைச் சார்ந்திருப்பவர்களுக்கும் கல்விச் சலுகை அளித்தல்—காவல் ஆய்வாளர்களும் அரசிதழ் பதிவு பெற்ற அதிகாரிகளும் வருமானச் சான்றிதழ் கொடுத்தல்.

Education—Educational concessions to children and dependents of Ex-Servicemen—Issue of income certificates by Gazetted Officers and Inspectors of Police.

முன்னாள் படை வீரர்களின் குழந்தைகளும், அவர்களைச் சார்ந்திருப்பவர்களும் கல்விச் சலுகையைப் பெறுவதற்காக, முன்னாள் படை வீரர்களுக்கு வருமானச் சான்றிதழைக் கொடுக்க, வருவாய்த் துறையிலுள்ள துணைத் தாசில்தார்கள் பதவிக்குக் கீழ் நிலையில்லாத அதிகாரிகளுக்கும், ஊராட்சி ஒன்றிய ஆணையர்கள்—வட்

டார அபிவிருத்தி அதிகாரிகள் ஆகியோருக்கும் மட்டுமே தற்போது அதிகாரம் அளிக்கப்பட்டுள்ளது. தமிழக அரசு கல்வி விதிகளின், 9-வது விதியின் கீழ், கட்டணச் சலுகைகளை வழங்குவது போன்றே, அரசிதழ் பதிவு பெற்ற அதிகாரிகளும், காவல் ஆய்வாளர்களும் (Inspectors of Police) மேற்சொன்ன சான்றிதழ்களை அளிக்கலாம் என்ற கோரிக்கையை அரசு பரிசீலனை செய்தது.

2. மேற்கண்ட கோரிக்கையை அரசு ஏற்றுக்கொண்டு அதற்கேற்ப முன்னாள் படை வீரர்களின் குழந்தைகளுக்கும், அவர்களைச் சார்ந்திருப்பவர்களுக்கும், கல்விச் சலுகை அளிக்கும் திட்டத்தின்கீழ் விண்ணப்பம் செய்வோருக்கு, அவர்களின் பெற்றோர்கள் அல்லது பாதுகாவலரின் வருமானச் சான்றிதழை வழங்க அரசிதழ் பதிவு பெற்ற அதிகாரிகள், காவல் ஆய்வாளர்களுக்கு அரசு அதிகாரமளிக்கிறது.

3. சான்றிதழ் வழங்கும் அதிகாரிகளின் முத்திரை, அச்சான்றிதழில் இருந்தால்தான் அவை ஏற்றுக் கொள்ளத் தக்கதாயிருக்கும்.

(கல்வித் துறையின் 1967ம் ஆண்டு ஜூன் திங்கள் 19 ம் தேதியிட்ட அரசு ஆணை எண் 979-ன் சுருக்கம்.)

ஏர்க்காடு நகரியம் (சேலம் மாவட்டம்)—அமைப்பு—திருத்தம்—வெளியிடப்படுகிறது

Township—Yercaud Township—Salem District--Constitution under the Madras Panchayats Act, 1958—Amendment—Issued.

பிற்சேர்க்கையிலுள்ள அறிவிப்பு செயின்ட் ஜார்ஜ் கோட்டை அரசிதழில் பிரசுரமாகும்.

பிற்சேர்க்கை

அறிவிப்பு

1958-ம் ஆண்டு தமிழக ஊராட்சிகள் சட்டத்தின் (தமிழகச் சட்டம் 35/1958) பிரிவு 4, உட்பிரிவு (3)-ல் வழங்கப்பட்டுள்ள அதிகாரங்களைக் கொண்டு, 1966-ம் ஆண்டு பிப்ரவரி திங்கள் 10-ம் நாளிட்ட செயின்ட் ஜார்ஜ் கோட்டை தனி அரசிதழின் பாகம் II-ல் உள்ள பிரிவு II-ல்,2-ம் பக்கத்திலே பிரசுரிக்கப்பட்ட கிராம வளர்ச்சி, உள்ளாட்சித் துறையின் 1966-ம் ஆண்டு பிப்ரவரி திங்கள் 7-ம் நாளிட்ட 1966-ம் ஆண்டு அறிவிப்பு II-2 எண் 23-க்கு (பிறகு திருத்தப்பட்டபடி) தமிழக கவர்னர் அவர்கள், கீழ்க்கண்ட திருத்தங்களைச் செய்கிறார்கள்:—

திருத்தம்

குறிப்பிட்டுள்ள அறிவிப்பின் நெறிமுறை 2-ன் பிரிவுகள் (i), (ii)-ல் உள்ள 'ஒன்பது' மற்றும் 'நான்கு' ஆகிய சொற்களுக்குப் பதில் முறையே 'பத்து' மற்றும் 'ஐந்து' என்ற சொற்களை இட்டு மாற்றிக் கொள்ள வேண்டும்.

[கிராம வளர்ச்சி, உள்ளாட்சித் துறையின் 1967-ம் ஆண்டு ஆகஸ்ட் திங்கள் 4-ம் நாளிட்ட அரசு ஆணை எண் 1427.]

நில ஆக்கிரமிப்புகள்—ஜமாபந்தி சோதனைக்குரிய கேள்விப்பட்டியல்.

Lands—Encroachments—Perambulation and Categoristation of Public Lands—Questionnaire to Jamabandi check—memorandum—Prescribed.

ஊராட்சிகளிடம் தரப்பட்ட அல்லது ஒப்படைக்கப்பட்ட பொது நிலங்களைச் சுற்றிப் பார்த்து, அடையாளமிடுதல், மற்றும் இவ்வகை நிலங்கள், இன்னும் பிறவகை பொது நிலங்களில் ஏற்பட்டுள்ள நில ஆக்கிரமிப்புகளின் பேரில் நடவடிக்கை எடுத்தல் சம்பந்தமாக, கிராம வளர்ச்சி,உள்ளாட்சித் துறையின் 8–11–1962 தேதியிட்ட அரசு ஆணை எண் 2428-ல் சுற்றறிக்கை விளக்க ஆணைகள் பிறப்பிக்கப்பட்டன. ஒவ்வொரு கிராமத்திலும் ஆக்கிரமிக்கப்பட்ட நிலங்களை அதற்கென நிர்ணயிக்கப்பட்ட படிவத்தில் வகைப்படுத்துவதற்கும் ஆணைகள் பிறப்பிக்கப்பட்டன.

2. ஜமாபந்தியின்போது, நில ஆக்கிரமிப்புகளை வெளியேற்றுவது, மற்றும் நில ஆக்கிரமிப்புகளை தடுப்பது சம்பந்தப்பட்ட பல்வேறு பிரச்னைகளை

பற்றி, ஜமாபந்தி சோதனைக் குறிப்பில் சேர்ப்பதற்காக, அக்குறிப்பில் மேலும் தகுந்த கேள்விகள் சேர்க்கப்படும் என்று கிராம வளர்ச்சி, உள்ளாட்சித் துறையின் 8–11–1962 தேதியிட்ட அரசு ஆணையின் பத்தி 8-ல் உள்ள இணைப்பு I-ல் கூறப்பட்டுள்ளது. அதற்கேற்ப, வருவாய்த் துறை கழகமும் கேள்விப் பட்டியல் வரைவு ஒன்றைச்சமர்ப்பித்துள்ளது.

3. வருவாய்த் துறை கழகத்தால் அனுப்பப்பட்ட அக் கேள்விப் பட்டியலை அரசு ஏற்றுக்கொண்டு, அதை இவ்வாணையுடன் இணைத்திருக்கிறது. அந்த வினாப்பட்டியலை, கிராம அதிகாரிகள் பின்பற்றுமாறு கவனித்துக் கொள்ளும்படி, வருவாய்த் துறை கழகத்தை அரசு கேட்டுக்கொள்கிறது.

ஜமாபந்தி சோதனைக் குறிப்பிற்கு பிற்சேர்க்கை.

நில ஆக்கிரமிப்புகள்.

1. ஊராட்சியிடம் தரப்பட்ட நிலங்களெல்லாம், அவற்றினிடம் ஒப்படைக்கப்பட்டு விட்டனவா ? (அது பற்றி ஊராட்சித் தலைவர்களிடமிருந்து கையொப்பம் பெற்று, அவை பதிவு செய்யப்படவேண்டும்.)

2. ஊராட்சிகளிடம் தரப்பட்ட நிலங்களை அடையாளம் கண்டறிந்துகொள்வதற்கு கர்ணம், ஊராட்சித் தலைவர் இருவருமாகச் சேர்த்து நிலங்களைப் பார்வையிட்டனரா ?

3. மேற் கூறப்பட்ட நிலங்களில் ஏற்பட்டுள்ள ஆக்கிரமிப்புகள் பற்றிய தகவல்களைக் கொண்ட பட்டியல் ஊராட்சித் தலைவரிடம் கொடுக்கப்பட்டதா ? (கர்ணம், வருவாய் ஆய்வாளர் (Revenue Inspector) ஆகிய இருவருடைய கையொப்பத்துடன், அந் நிலங்களைப் பெற்றுக் கொண்டதற்கான கடிதம் பதிவு செய்யப்படவேண்டும்.)

4. ஆக்கிரமிக்கப்பட்ட நிலம் உள்ள இடத்தின் பட்டியல், வரைப்படம் போன்றவை, ஊராட்சித் தலைவரிடம் ஒப்படைக்கப்பட்டனவா ? (ஊராட்சித் தலைவர் அதைப் பெற்றுகொண்டதற்கான கடிதம் பதிவு செய்யப்படவேண்டும்.)

5. பொது நிலங்கள் பற்றிய பதிவேடு (Public Land Register) முறையாக நிர்வகிக்கப்படுகிறதா ?

6. கிராமத்தின் படம், வீடுகள், தோட்டம் போன்றவை கொண்ட படங்கள், வயல் அளவை புத்தகங்கள் போன்றவற்றின் பிரதிகள், ஊராட்சியிடம் கொடுக்கப்பட்டனவா ? (விவரங்களையும், அவற்றை பெற்றுக் கொண்டதற்கான கடிதங்களையும் குறிப்பிடவும்.)

7. ஆக்கிரமிக்கப்பட்ட நிலங்களை வகைப்படுத்தும் காரியம் முழுவதும் கிராமத்தில் முடிந்து விட்டனவா ?

8. வகைப்படுத்தியது பற்றிய விவரங்கள் :—

(அ) (i) நிலமில்லாத ஏழை மக்களால் ஏற்பட்டுள்ள மறுக்கப்பட்ட ஆக்கிரமிப்பு.

(ii) நிலமற்ற ஏழையில்லாதவர்ளால் ஏற்பட்டுள்ள மறுக்கப்பட்ட ஆக்கிரமிப்பு.

(ஆ) நிலமற்றவர்களும், மற்றவர்களும் ஏற்படுத்திய, மறுக்கப்பட்ட ஆக்கிரமிப்புகள்.

(இ) B. (Memo)வில் பதிவு செய்யப்பட்ட இதர எல்லா ஆக்கிரமிப்புகள். (சில பி. குறிப்புக்களை) ஆங்காங்கே தயவு செய்து சோதனையிடவும்.

9. B. குறிப்பில், குறிப்பிடப்பட்டதற்குப் பிறகு, எல்லா ஆக்கிரமிப்புக்களையும் வருவாய் ஆய்வாளர் சோதனை செய்தாரா ?

10. ஆக்கிரமிப்புக்கள் ஏற்பட்டிருந்து, அவற்றை தகுந்தபடி பதிவு செய்யப்பட்டிருந்த போது, ஏனைய எல்லா ஆக்கிரமிப்புக்களையும், வருவாய் ஆய்வாளர் சோதனை செய்தாரா ? (தயவு செய்து சரி பார்க்கவும்).

11. துணைத் தாசில்தாரால் மேற்கண்ட ஆக்கிரமிப்புக்கள் எல்லாம் 100 சத வீதம் மேலும் சோதனையிடப்பட்டதா ?

12. வருவாய்த்துறை கழகத்தின் 22–9–1962 தேதியிட்ட El. 7729/62-ல் கோரப்பட்டுள்ளபடி, வகைப் படுத்தப்பட்ட எல்லாவற்றையும், ஜமாபந்தி அதிகாரி அங்கீகரித்தாரா ?

13. முந்திய "பசலி" (Fasli) யில் குறிப்பிடப்பட்ட ஆக்கிரமிப்புக்களை, அடுத்த "பசலி"-யில், வருவாய் ஆய்வாளர் சோதனையிட்டு அவ்வாக்கிரமிப்புகள் தொடர்ந்திருந்து வருவதை அடுத்த பசலியில் குறிப்பிட்டாரா ?

14. நிலமில்லா ஏழை மக்களால் செய்யப்பட்ட எதிர்ப்பற்ற ஆக்கிரமிப்பு நிலங்களை பொது நிலத்திற்கு ஊறு நேரா வண்ணம் அந்நிலங்கள், அவர்களுக்கே அளிக்கப்பட்டதா ?

15. எதிர்ப்புள்ள ஆக்கிரமிப்பு நிலங்களிலிருந்து, ஆக்கிரமிப்பாளர்களை வெளியேற்றும் காரியம் துரிதமாக நடைபெறுகிறதா ?

(அ) மொத்த எண்ணிக்கை.

(ஆ) ஜமாபந்தி தேதிக்கு முன்பு நடவடிக்கை எடுக்கப்பட்டுள்ளவற்றின் எண்ணிக்கை.

(இ) ஜமாபந்தி தேதிக்கு முன்பு நடவடிக்கை எடுக்கப்படாதவற்றின் எண்ணிக்கை.

16. இக்காரியத்தை நிறைவேற்றுவதற்கு எந்த சிறப்பு அலுவலரும் கோரி விண்ணப்பம் செய்யப்பட்டுள்ளதா ?

17. 1962-ம் ஆண்டு அக்டோபர் மாதத்திற்குள் பட்டியல், வரைப்படம்

தயார் செய்தல், நிலங்களை சுற்றிப் பார்த்தல் முடிவுற்று, அவை பற்றிய முடிவான அறிக்கையொன்று வருவாய்த் துறைக் கழகத்திற்கு அனுப்பப்பட்டதா ?

18. அப்படியானால் 1962-ம் ஆண்டு நவம்பர் திங்கள் 22-ம் தேதிக்குள், அவ்வேலையை முடித்துவிட்டதற்கான சான்றிதழ், சம்பந்தப்பட்ட மாவட்ட ஆட்சித் தலைவருக்கு அனுப்பப்பட்டுவிட்டதா ?

19. 1962-ம் ஆண்டு டிசம்பர் திங்கள் 15-ம் தேதிக்குள், இதன் முன்னேற்றம் பற்றிய ஆய்வுரை, வருவாய்த் துறை கழகத்திற்கு அனுப்பப்பட்டு விட்டதா ?

20. பாகுபாடு சம்பந்தமாக, கழகத்தின் 1962-ம் ஆண்டு செப்டம்பர் திங்கள் 22-ம் நாளிட்ட இ-1. 7729/62-1-ல் பிறப்பிக்கப்பட்ட விளக்க ஆணைகள் செயல்படுத்தப் பட்டனவா ?

(கிராம வளர்ச்சி உள்ளாட்சி துறையின் 22-2-1967 தேதியிட்ட அரசு ஆணை எண் 344-ன் சுருக்கம்.)

திட்ட மன்றங்கள்—செயலாற்றும் உறுப்பினர்களுக்குச் சான்றிதழ்கள் அளித்தல்—தொழிற் கல்லூரிகளில் சேர்த்துக்கொள்ள, அரசுப் பணிகளில் நியமனம் செய்ய இச் சான்றிதழ்களுக்கு அங்கீகாரம் அளித்தல்—ஆணைகள் பிறப்பிக்கப்படுகின்றன.

Planning Forums—Certificate for active members–Recognition for admission to professional colleges and appointment in public services—Orders passed.

திட்ட மன்றங்களில் (Planning Forums) செயலாற்றும் உறுப்பினர்களுக்கு, இருவித சான்றிதழ்களை—(i) குறைந்தது ஓராண்டுக் காலம் மன்றத்தில் சேவை செய்ததற்கும் (ii) குறைந்தது இரண்டாண்டுக்காலம் திட்ட மன்றத்தில் சேவை செய்ததுடன்—ஆய்வுக் குழுக்கள், திட்டங்கள், சர்வேக்கள், மற்றும் முகாம்கள், திட்டம் பற்றி சிறிது காலம் பயின்றதற்கும்-கல்லூரி முதல்வர்கள் வழங்கவேண்டுமென்று, திட்ட மன்றங்களின் மாநிலக்குழு சிபாரிசு செய்துள்ளது. கல்லூரியிலுள்ள சமூகத் தொண்டுச் சங்கங்களின் சான்றிதழ்களைப் போன்றே, இச் சான்றிதழ்களையும் கருதி, தொழிற் கல்லூரிகளில் சேர்த்துக்கொள்வதற்கும், அரசுப் பணிகளில் அமர்த்திக் கொள்வதற்கும், பயன்படுத்திக்கொள்ள வேண்டும் என்று இக்குழு மேலும் சிபாரிசு செய்துள்ளது.

2. மாநிலக் குழுவின் இச் சிபாரிசுகளை அரசு பரிசீலனை செய்து—

(அ) அங்கீகரிக்கப்பட்ட திட்ட மன்றங்களின் உறுப்பினர்களாகவும், ஆய்வுக் குழு, திட்டங்கள், 'சர்வே'க்கள், முகாம்களில் கலந்துக் கொண்டு, திட்டம் பற்றி சிறிது காலம் பயிற்சி பெற்றவராகவும் இருக்கும் செயலாற்றும் உறுப்பினர்களுக்கு (active members) சான்றிதழ்கள் வழங்கப்படவேண்டுமென்றும்,

(ஆ) குறைந்த அளவாக ஓர் ஆண்டு சேவை செய்தவர்களுக்கு ஒருவகையிலும், குறைந்த அளவாக ஈராண்டுகள் சேவை செய்தவர்களுக்கு மற்றொரு வகையிலும், சம்பந்தப்பட்ட கல்லூரி முதல்வர்களால், சான்றிதழ்கள் அளிக்கப்பட வேண்டும் என்றும்,

(இ) தொழிற் கல்லூரிகள், தொழில் நுட்பக் கல்லூரிகளில் சேர்த்துக் கொள்வதற்குக் கல்லூரியுள்ள சமூகத் தொண்டுச் சங்கங்களின் சான்றிதழ்களைப் போன்றே, இச்சான்றிதழ்களையும் அங்கீகரிக்கவேண்டும் என்றும் அரசு ஆணை பிறப்பிக்கிறது.

(3) அரசுப் பணியிலும், உள்ளாட்சிப் பணியிலும், வேலைக்கு அமர்த்துவதைப் பொறுத்தவரை, கல்லூரியிலுள்ள சமூகத் தொண்டு சங்கங்களின் சான்றிதழ்களைப் போன்றே, இச் சான்றிதழ்களையும் கருதவேண்டும் என்பது பற்றி தமிழக அரசு அலுவலர் தேர்வுக் கழகத்துடன் (Madras Public Service Commission) ஆலோசனை செய்து, தேவையெழும் இடங்களில், சிறப்பு விதிகளைத் திருத்துவதற்கு, பரிசீலனை செய்யுமாறு செயலகத் துறைகள் கேட்டுக்கொள்ளப்படுகின்றனர்.

(கல்வித்துறையின் 17—6—1967 தேதியிட்ட அரசு ஆணை எண் 944ன் சுருக்கம்.)

1960-ம் ஆண்டு தமிழக அரசின் தளர்த்தப்பட்ட ஒய்வூதிய விதிகளில் விதி 2 (1)ஐ, அரசால் நடத்தப்படும் தொழில் நிறுவனங்களில் வேலை செய்பவர்களுக்கு ஏற்றதாக்குதல்—திருத்தம் பிறப்பிக்கப்படுகிறது.

Madras Liberalised Pension Rules, 1960—Rule 2(i) Applicability to employees in Government Industrial undertakings—Amendment Issued.

1960-ம் ஆண்டு, தமிழக அரசின் தளர்த்தப்பட்ட ஒய்வூதிய விதிகளின் படி (Madras Liberalised Pension Rules, 1960), எழுத்தர்கள், மேற்பார்வை அலுவலர்களைத் தவிர, ஏனையோர், 1948-ம் ஆண்டின் தொழிற்சாலைகள் சட்டம் (1948-ம் ஆண்டின் 63-வது மத்திய சட்டம்) அல்லது 1952-ம் ஆண்டின் தொழிலாளர்கள் வருங்காலச் சேமிப்பு நிதிச் சட்டத்தில் (1952-ம் ஆண்டின் 19-வது மத்திய சட்டம்) இல்லாதோர், அரசாங்கத் தொழில் நிறுவனங்களில் வேலை செய்யும் அரசாங்க அலுவலர்கள், இவ் விதிகளில் கூறப்படும் ஒய்வூதிய நன்மைகளைப் பெற உரியவரல்லர். இதன் காரணமாக, முன்னர் ஒய்வூதியம் பெற்று வந்த அரசுதொழில் நிறுவனங்களிலுள்ள அரசு ஊழியர்களை, இவ் விதி பாதித்துள்ளது, என்பது அரசின் கவனத்திற்குக் கொண்டு வரப் பட்டுள்ளது. தமிழக அரசு அச்சகத் தொழிலாளர் யூனியனும் (The Madras Government Press Workers Union), தமிழக அரசு போக்குவரத்துத் துறையின் தொழிலாளர்கள் பலரும், தொழிலாளர்கள் வருங்காலச் சேமிப்பு நிதித் திட்டத்திலுள்ள நன்மைகளுக்குப் பதிலாக, முன்பு அவர்கள் பெற்று வந்த ஒய்வூதிய நன்மைகளையே அனுமதிக்குமாறு, அரசைக் கேட்டுக் கொண்டிருக்கின்றனர்.

2. வருங்காலச் சேமிப்பு நிதியின் மண்டல ஆணையாளருடனும் (Regional Provident Fund Commissioner) கணக்கு-ஆய்வுத் தலைவருடனும் (Accountant-General) இது பற்றி அரசு கவனமாக ஆலோசனை செய்தது. எந்த விதமான ஒய்வூதியமும் பெற முடியாதவர்கள், வருங்காலச் சேமிப்பு நிதித் திட்டத்திலுள்ள நன்மைகளையாவது பெற வேண்டும் என்ற நோக்கத்துடனேயே தொழிலாளர் வருங்காலச் சேமிப்பு நிதித் திட்டம் கொண்டு வரப்பட்டது. அரசு அலுவலர்களுக்குரிய ஒய்வூதியத்தை நீக்கி விடுவதோ, குறைப்பதோ அத் திட்டத்தின் நோக்கமல்ல. எனவே 1948-ம் ஆண்டு தொழிற்சாலைச் சட்டம் (1948-ம் ஆண்டின் 63-வது மத்தியச் சட்டம்) அல்லது 1952-ம் ஆண்டு தொழிலாளர் வருங்காலச் சேமிப்பு நிதிச் சட்டத்திற்கு (1952-ம் ஆண்டின் 19-வது மத்திய சட்டம்) உட்பட்டு, சட்ட பூர்வமான பணி விதிகளுக்குட்பட்டு, (Satutory Service Rules) ஒய்வூதியம் பெறும் பணித் துறையிலுள்ள தொழில் நிறுவனங்களிலுள்ள அரசு அலுவலர்கள், 1960-ம் ஆண்டின் தமிழக அரசு தளர்த்தப்பட்ட ஒய்வூதிய விதிகளின் படி ஒய்வூதிய நன்மைகளைப் பெறத் தகுதியுடையவராவார்கள் என்று அரசு ஆணை பிறப்பிக்கின்றது. இவ்வாணை 1-7-1960 முதல் அமுலுக்கு வரும். வேலையிலிருந்து ஒய்வு பெற்றவர்களும், 1-4-1960 அன்று, அல்லது அதற்குப் பின் ஒய்வு பெறுபவர்களும், 1960-ம் ஆண்டு தமிழக அரசின் தளர்த்தப்பட்ட ஒய்வூதிய விதிகளுக்குட்பட்ட வர்களாகவே கருதப்படுவார்கள். இவ்வகைப்பட்ட பழைய விஷயங்களையெல்லாம் மீண்டும் ஆராய்ந்து, மேற் கூறப்பட்ட விதிகளின்படி, ஒய்வூதியம் மற்றும் கொடை (Gratuity)யை அளிக்க நடவடிக்கை மேற்கொள்ளும்படி துறைத் தலைவர்கள் கேட்டுக் கொள்ளப் படுகிறார்கள். 1960-ம் ஆண்டு, தமிழக அரசின் தளர்த்தப்பட்ட ஒய்வூதிய விதிகளைத் தொடர்ந்து மேற்கொள்ள விரும்பினாலன்றி, 31-3-1964-ம் தேதியன்று வேலையில் இருப்பவர்கள், தமிழக அரசு அலுவலர்கள் குடும்ப ஒய்வூதிய விதிகளுக்கு (Madras Government Servants Family Pension Rules) உட்பட்டவரேயாவர்.

(நிதித் துறையின் 1967-ம் ஆண்டு மே திங்கள் 30-ம் நாளிட்ட அரசு ஆணை எண் 464-ன் சுருக்கம்.)

—o—

'கேர்' நிறுவன உதவித் திட்டம்—மாவட்ட அதிகாரிகளுக்கு அளிக்கப்பட்டுள்ள ''ஜீப்''களை ஏனைய வேலைகளுக்குப் பயன்படுத்துதல்—அனுமதி அளிக்கப்படவில்லை.

Education—Elementary—CARE Programme—Jeeps supplied to District Educational Officers—Requisitioning for other work—Not permitted.

மாவட்டத் தலைமை நிலையத்திலிருந்து, பள்ளிகள் துணை ஆய்வாளர்களின் (Deputy Inspectors of Schools) மண்டல அலுவலகத்திற்கு (Range Offices) "கேர்" நிறுவனத்தின் பொருட்களை (CARE commodities) வழங்குவதற்கும், மதிய உணவு நிலையங்களைக் காலாகாலத்தில் சோதனை செய்யவுமே மாவட்டக் கல்வி அதிகாரிகளுக்கு "ஜீப்" (Jeeps) கள் கொடுக்கப்பட்டுள்ளன. ஆனால் அந்த ஜீப்களை மற்ற துறைகள், வேறு ஏதாவது வேலைகளுக்குக் கேட்பதாக, செகண்டரி கல்வி இயக்குநகர் (Director of Secondary Education), அரசின் கவனத்திற்குக் கொண்டு வந்துள்ளார். சமீபத்தில், சிறு சேமிப்புத் திட்டத்தில் வசூலைப் பெருக்குவதற்கும், தீவிரமான கொள் முதல் வேலைக்கும், அந்த ஜீப்களை மாவட்ட ஆட்சித் தலைவர்கள் கோரியிருந்தனர். இவ்வாறு, மற்ற துறையினர் அடிக்கடி "ஜீப்"களைக் கோருவதனால், "கேர்" திட்டத்தின் (CARE Programme) வேலைகளுக்குத் தடை ஏற்படுவதுடன், "கேர்" பொருட்களைத் தனியார் லாரிகளில் அனுப்புவதால், லாரிகளுக்கு வாடகை அளிப்பதன் மூலம் கல்வித் துறைக்குச் செலவும் ஏற்படுகிறது. இவ்வாறு தனியார் லாரிகளில் "கேர்" பொருட்களை அனுப்புவதால், அவை கெட்டுவிடவும், கலந்துவிடவும் கூடும்.

2. அரசு, இது பற்றிக் கவனமாகப் பரிசீலனை செய்து, மாவட்டக் கல்வி அதிகாரிகளுக்கு அளிக்கப்பட்ட "ஜீப்"கள், மதிய உணவுத் திட்டத்தை நிறைவேற்றுவதற்கு, ஒவ்வொரு நாளும் இன்றியமையாததாக இருக்கின்றன என்பதால், அவற்றை மற்ற துறைகள் கோரக் கூடாது என்று ஆணை பிறப்பிக்கிறது.

(கல்வி, பொதுச் சுகாதாரத் துறையின் 20-12-1966-ம் தேதியிட்ட அரசு ஆணை எண் 2140-ன் சுருக்கம்).

இந்த இதழில்

		பக்கம்.
1.	மதுரைப் பல்கலைக் கழகப் பட்டமளிப்பு விழா: மாண்புமிகு முதலமைச்சர் பேருரை	2
2.	கூவம் ஆறு சீரமைப்பு	6
3.	சீரணியின் துப்புரவுப் பணி	8
4.	புள்ளி விவரப் பேழை : மணலியில் எண்ணெய் தூய்மைப் படுத்தும் ஆலை.	13

அடுத்த இதழில்...

1. "கவிஞர் பாரதி"—மாண்புமிகு பொதுப்பணி அமைச்சரின் வானொலிப் பேச்சு
2. குடுமியாமலை விவசாயப் பண்ணை
3. ஊராட்சி ஒன்றியத் தலைவர்கள் மாநாடு —படங்களுடன்
4. செங்கல்பட்டு மாவட்ட விவசாயிகள் கருத்தரங்கு
5. "கல்லும் சொல்லாதோ கவி"—சிறப்புக் கட்டுரை

வெளியிடுபவர் :
திரு வி. நடராஜன், ஐ. ஏ. எஸ்.

ஆசிரியர் :
திரு எஸ். வேங்கடசாமி, எம். ஏ.

Printed by the Director of Stationery and Printing, Madras, on behalf of the Government of Madras Edited by the Public Relations Officer and published by the Director of Rural Development Madras-9.

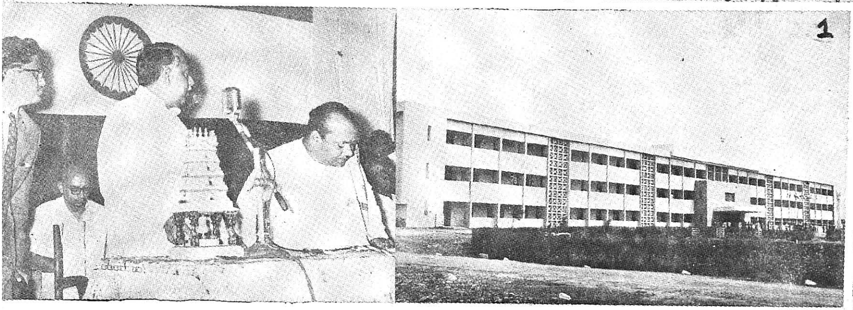

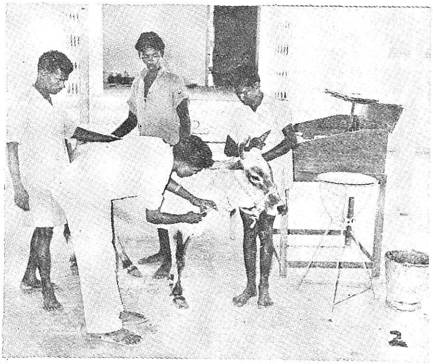

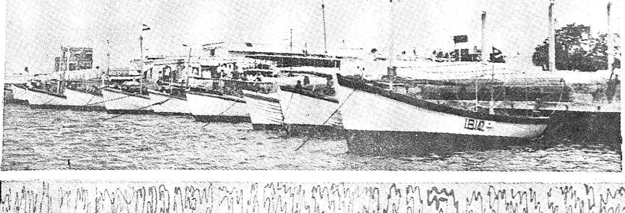

படம் 1·–தர்மபுரி மாவட்ட அலுவலகப் புதிய கட்டடம் 19-8-67 அன்று, மாண்புமிகு முதலமைச்சர் அவர்களால் திறந்து வைக்கப்பட்டது. திறப்பு விழாவுக்கு மாண்புமிகு உணவு அமைச்சர் திரு. கே. ஏ. மதியழகன் தலைமை வகித்தார்.

படம் 2—தமிழ் நாட்டில் கிராமப் பகுதிகளில் கால்நடை மருத்துவ வசதி மேன்மேலும் பெருகி வருகிறது.

படம் 3—மண்டபத்தில், நார்வே நாட்டுத் தொழில்நுட்ப உதவியுடன், நவீனப் படகுகள் கட்டும் தொழில் நடைபெறுகிறது.

REGD NO M 7217
© தமிழ்நாடு அரசாங்கம் 1967

1. சென்னைக்கு அடுத்த ஊரூரில் சிரணியினர் கட்டித்தந்த பள்ளிக் கட்டடத்தின் 'மாதிரி'யை சட்ட மன்ற உறுப்பினர் திரு. எம். ஜி. இராமச்சந்திரன், மாண்புமிகு முதலமைச்சரிடம் அளித்தார். செப்டம்பர் 16-ம் தேதி அன்று அடையாற்றில் நடைபெற்ற இவ்விழாவுக்கு, மாண்புமிகு சட்டப்பேரவைத் தலைவர் திரு. சி. பா. ஆதித்தனார் தலைமை வகித்தார்.

2. படி அரிசித் திட்டம் ஆகஸ்டு 15-ம் தேதி முதல் நகர்ப்புற பகுதிகளுக்கும் விரிவுபடுத்தப்பட்டது. வில்லிவாக்கம் பகுதியில் நடந்த விழாவில், மாண்புமிகு முதலமைச்சர் முன்னிலையில் மாண்புமிகு வேளாண்மை அமைச்சர் திரு. எ. கோவிந்தசாமி திட்டத்தைத் துவக்கிவைத்தார்.

3. சிரணியின் துப்புரவுப் பணி, சென்னை நகரில் செப்டம்பர் 3-ம் தேதி அன்று ஆரம்பமாயிற்று. மாண்புமிகு உணவு அமைச்சர் திரு கே. எ. மதியழகன் 56-வது வட்டத்தில் துப்புரவுப் பணியைத் துவக்கிவைத்தார்.